



08.09.2022

Monitoraggio della Spesa Farmaceutica Nazionale e Regionale Gennaio-Aprile 2022

Adempimento AIFA ai sensi della Legge 222/2007 e della Legge 135/2012, successivamente modificata dalla L. 232/2016 e dalla L. 145/2018 condotto sulla base dei dati di spesa convenzionata e delle DCR acquisite dalle Regioni, nonché dei dati acquisiti dall'NSIS del Ministero della Salute, relativi alla tracciabilità del farmaco (DM 15 luglio 2004).

Premessa

Richiamato l'art.5, comma 2, lettera d, del D.L. 1° ottobre 2007, n. 159, convertito, con modificazioni dalla L.222/2007 che ha così disposto:

- AIFA effettua il monitoraggio mensile dei dati di spesa farmaceutica e comunica le relative risultanze al Ministero della salute ed al Ministero dell'economia e delle finanze con la medesima cadenza.
- AIFA verifica al 31 maggio, al 30 ottobre e al 31 dicembre di ogni anno l'eventuale superamento a livello nazionale dei tetti di spesa,

l' "Ufficio Monitoraggio della spesa farmaceutica e rapporti con le Regioni" dell'AIFA ha predisposto il documento relativo al monitoraggio mensile della spesa farmaceutica nazionale e regionale, e la verifica del rispetto dei tetti programmati della spesa farmaceutica convenzionata e per acquisti diretti, per il periodo Gennaio-Aprile 2022 (DCR aggiornate al 25 luglio 2022, dati aggiornati dall'NSIS al 30 giugno 2022).

Il documento è articolato in 7 sezioni:

1. Verifica del Tetto della Spesa farmaceutica convenzionata (7,00% del fabbisogno sanitario nazionale) calcolata su FSN 2021 definitivo (importo pari a € 120.924.444.139. Il dato è aggiornato al 20 aprile 2022 come comunicato dal MdS).
2. Verifica del Tetto della Spesa farmaceutica per acquisti diretti al netto dei gas medicinali (7,65% del fabbisogno sanitario nazionale) calcolata su FSN 2021 definitivo.
3. Spesa per farmaci Innovativi e verifica dell'eventuale eccedenza di spesa rispetto ai fondi innovativi non oncologici e fondo farmaci innovativi oncologici previsti dalla L. 11 dicembre 2016, n.232.
4. Verifica del Tetto della Spesa farmaceutica per acquisti diretti relativi ai gas medicinali (0,20% del fabbisogno sanitario nazionale) calcolata su FSN 2021 definitivo.
5. Spesa farmaceutica complessiva Gennaio-Aprile 2022 e verifica del rispetto delle risorse complessive.
6. Fonte dei dati.
7. Appendice.

Tetti e i due fondi per farmaci innovativi

La legge di bilancio 2021 (art. 1, commi 475-477, legge n. 178 del 2020) ha rimodulato, a decorrere dal 2021, i valori percentuali dei tetti della spesa, mantenendo invariate le risorse complessive pari al 14,85% del FSN.

In particolare la legge di Bilancio 2021 ha così disposto:

- A decorrere dall'anno 2021, fermo restando il valore complessivo del 14,85 per cento, il **limite della spesa farmaceutica convenzionata di cui all'articolo 1, comma 399, della legge 11 dicembre 2016, n. 232, e' rideterminato nella misura del 7 per cento.**
- Conseguentemente, a partire dal medesimo anno, **il tetto di spesa della spesa farmaceutica per acquisti diretti di cui all'articolo 1, comma 398, della citata legge n. 232 del 2016 e' rideterminato nella misura del 7,85 per cento, fermo restando il valore percentuale del tetto per acquisti diretti di gas medicinali di cui all'articolo 1, comma 575, della legge 30 dicembre 2018, n. 145.**

Inoltre la Legge di Bilancio 2017 ha istituito:

- a decorrere dal 1° gennaio 2017, nello stato di previsione del Ministero della Salute **un Fondo per il concorso al rimborso alle regioni per l'acquisto dei medicinali innovativi non oncologici**, con una dotazione di 500 milioni di euro annui (comma 400);
- a decorrere dal 1° gennaio 2017, nello stato di previsione del Ministero della Salute **un Fondo per il concorso al rimborso alle regioni per l'acquisto dei medicinali oncologici innovativi**, con una dotazione di 500 milioni di euro annui, mediante utilizzo delle risorse del comma 393 (comma 401).

Successivamente a decorrere dal 1° gennaio 2022 con il Decreto Legge 25 maggio 2021 n 73 il comma 400 e' stato abrogato e il comma 401 viene sostituito, per istituire nello stato di previsione del Ministero dell'economia e delle finanze un Fondo, con una dotazione di 1.000 milioni di euro annui, per il concorso al rimborso alle regioni delle spese sostenute per l'acquisto dei farmaci innovativi. Resta ferma la competenza del Ministero della salute a disciplinare le modalità operative di erogazione delle risorse stanziare, sulla base dei criteri stabiliti con il decreto adottato ai sensi del comma 405.

Successivamente è stato stabilito, un incrementato del Fondo dei Farmaci innovativi di 100 milioni di euro per l'anno 2022, di 200 milioni di euro per l'anno 2023 e di 300 milioni di euro a decorrere dall'anno 2024

1. Verifica del Tetto della spesa farmaceutica convenzionata (7,00% del fabbisogno sanitario nazionale)

La spesa farmaceutica convenzionata netta a carico del SSN nel periodo Gennaio-Aprile 2022 calcolata al netto degli sconti, della compartecipazione totale (ticket regionali e compartecipazione al prezzo di riferimento) e del payback 1,83% versato alle Regioni dalle aziende farmaceutiche, si è attestata a 2.558,6 mln di € (**tabella 1 e colonna K della tabella 6**), evidenziando un lieve aumento rispetto a quella dell'anno precedente (+33,2 mln di €). I consumi, espressi in numero di ricette (188,3 milioni di ricette), mostrano un lieve aumento (+2,8 %) rispetto al 2021; anche l'incidenza del ticket totale mostra un aumento (+2,4%). Per quanto concerne le dosi giornaliere dispensate si osserva un lieve aumento (+1,0%, pari a 84,2 milioni) (**tabella 5bis**).

Al fine di una corretta lettura dei dati si precisa quanto segue:

- la spesa farmaceutica convenzionata che le Regioni pagano con DCR alle farmacie, ossia quella al netto degli sconti versati dalle farmacie e di tutti i tipi di compartecipazione è stata pari a 2.613,4 milioni di Euro (**colonna I tabella 6**);
- la spesa farmaceutica convenzionata che le Regioni di fatto sostengono, cioè quella al netto degli sconti versati dalle farmacie, di tutti i tipi di compartecipazione e anche del pay-back 1,83% versato alle regioni dalle ditte, è stata pari a 2.558,6 milioni di Euro (**colonna K tabella 6**);
- la spesa farmaceutica convenzionata, **che concorre al tetto di cui alla legge 232/2016, articolo 1 comma 399**, cioè quella al netto degli sconti versati dalle farmacie, del payback 1,83% versato alle regioni dalle ditte (importo pari a 54,8 milioni di euro – **colonna D tabella 7 bis**) e anche dei diversi payback versati sempre alle Regioni (importo pari a 16,5 milioni di euro – **colonna F tabella 7 bis**) ma al lordo dei ticket regionali, è stata pari a 2.680,8 milioni di Euro (**colonna G tabella 7 bis**).

La **tabella 2** mostra l'andamento mensile, a livello nazionale, registrato nel periodo Gennaio-Aprile del 2022, rispetto agli stessi mesi dell'anno precedente, della spesa farmaceutica lorda, della spesa farmaceutica netta e del numero di ricette.

Le **tabelle 3-4-5-5bis** indicano, per ciascuna Regione, rispettivamente l'andamento della spesa farmaceutica convenzionata netta, della spesa per compartecipazioni a carico del cittadino, della spesa a carico del cittadino sulla quota data dalla differenza tra prezzo al pubblico e prezzo di riferimento dei medicinali a brevetto scaduto e dei consumi nel periodo Gennaio-Aprile 2022 rispetto allo stesso periodo del 2021 (numero di ricette e DDD). Il Grafico 1 riporta l'andamento mensile della Spesa Netta regionale e nazionale, in termini di confronto tra numeri indice (Base Gennaio 2021=100).

Nella lettura dei dati relativi al ticket fisso della spesa farmaceutica convenzionata (**tab. 4**), i dati della Basilicata, dell'Umbria, della Toscana e dell'Emilia Romagna mostrano una diminuzione piuttosto evidente rispetto allo scorso anno. In queste Regioni gli effetti sono da imputare alle delibere sul ticket.

Con la Delibera di Giunta Regionale n° 1267 del 18 dicembre 2019 la regione Umbria ha stabilito eliminare il ticket fisso per tutti i cittadini il cui reddito annuo lordo familiare è ≤ 100.000 euro a partire dal 1 gennaio 2020, la regione aveva introdotto il ticket fisso nel 2011 con la DGR 911 del 5 agosto dello stesso anno.

Per quanto riguarda la Basilicata con DGR 496/2020 è stata eliminata la quota fissa su ricetta farmaceutica dalla data di pubblicazione sul BURB n.70 del 27.07.2020 al 31.08.2020.

La regione Toscana a partire dal 1 settembre 2020 ha abolito il ticket fisso in virtù della finanziaria del 2020, legge n° 160 del 27 dicembre 2019 articolo 1, comma 446, pertanto anche in questo caso il valore del ticket fisso oggi rappresenta la mobilità interregionale.

La **tabella 4 bis** indica, per ciascuna Regione, un insieme di indicatori di spesa e consumo pro-capite della farmaceutica convenzionata, considerando la popolazione pesata per l'anno 2021.

Nella **tabella 6** è indicata la composizione della spesa farmaceutica convenzionata come derivante dalle Distinte Contabili Riepilogative (DCR).

Per la verifica del tetto della spesa convenzionata, come disposto dalla Legge di stabilità 2017, la **tabella 7** riporta il valore della spesa farmaceutica convenzionata al netto dei payback vigenti rispetto al tetto del 7,00% (2.821,6 mln di € calcolato sul FSN 2021 definitivo), pari a 2.680,8 milioni di euro che incide sul FSN per il 6,65 % generando un avanzo di 140,8 milioni di euro.

La **tabella 7 bis** mostra i dati relativi alla spesa farmaceutica convenzionata - nelle diverse aggregazioni delle sue componenti - durante il periodo Gennaio-Aprile 2022, con l'indicazione dello scostamento assoluto rispetto al tetto del 7,00% e l'incidenza percentuale rispetto alla

spesa programmata (FSR) di ogni singola Regione. Il **Grafico 2** riporta il confronto tra le incidenze osservate nel periodo Gennaio-Aprile 2022 e quelle registrate nello stesso periodo dell'anno precedente.

2. Verifica del Tetto della spesa farmaceutica per acquisti diretti al netto dei gas medicinali (7,65% del fabbisogno sanitario nazionale)

La **tabella 8** mostra, per ciascuna Regione, la composizione della spesa farmaceutica per acquisti diretti al netto dei gas medicinali, distinguendo tra spesa per l'erogazione di farmaci di fascia A, di fascia H e di fascia C.

La **tabella 8 bis**, invece, riporta la spesa farmaceutica, al netto dei gas medicinali, come derivante dal dato della tracciabilità del farmaco (ossia la spesa non convenzionata), facendo non solo la distinzione per classi (A, H e C) ma anche per farmaci innovativi non oncologici, innovativi oncologici e non innovativi. Nella tabella è riportata la stima della spesa per le sole indicazioni innovative che è stata calcolata considerando le quote storiche del 2021 e assumendo per tutti i nuovi farmaci innovativi del 2022 una quota pari al 100%.

Nella **tabella 8 ter**, viene riportato il valore della spesa per acquisti diretti al netto dei gas medicinali (+4.157,7 mln di €), lo scostamento assoluto (+1.074,1 mln di €) rispetto al tetto del 7,65% (calcolato sul FSN definitivo 2021 e pari a 3.083,6 mln di €), della spesa per acquisti diretti al netto dei gas medicinali e l'incidenza percentuale della spesa rispetto alla spesa programmata (FSR) di ogni singola Regione.

3. Spesa per farmaci Innovativi.

La **tabella 10**, fornisce il monitoraggio della spesa Gennaio-Aprile 2022 per medicinali inseriti nel fondo per i medicinali innovativi non oncologici previsto ai sensi dell'art.1, commi 402, 403 e 404 della L. 11 dicembre 2016, n.232, relativo ai rimborsi alle Regioni per l'acquisto dei farmaci innovativi.

La **tabella 10 bis** fornisce il monitoraggio della spesa Gennaio-Aprile 2022 per medicinali innovativi oncologici previsto ai sensi dell'art.1, commi 402, 403 e 404 della L. 11 dicembre 2016, n.232 e relativo payback.

Le tabelle riportano la spesa complessiva dei farmaci con almeno una indicazione innovativa oltre alla stima della spesa per le sole indicazioni innovative che è stata calcolata considerando le quote storiche di innovatività per indicazione del 2021; per tutti i nuovi farmaci innovativi del 2022 è stata considerata una quota pari al 100%.

Si fa presente che:

- per medicinali inseriti nel fondo per i medicinali innovativi non oncologici previsto ai sensi dell'art.1, commi 402, 403 e 404 della L. 11 dicembre 2016, n.232, la spesa stimata per le sole indicazioni innovative per il periodo Gennaio-Aprile 2022 al netto dei Pay Back è pari a 123,4 milioni di Euro (**Tabella 10, colonna I**);
- per medicinali inseriti nel fondo per i medicinali innovativi oncologici previsto ai sensi dell'art.1, commi 402, 403 e 404 della L. 11 dicembre 2016, n.232, la spesa stimata per le sole indicazioni innovative per il periodo Gennaio-Aprile 2022 al netto dei Payback è pari a 195,6 milioni di Euro (**Tabella 10 bis, colonna I**).

4. Verifica del Tetto della spesa farmaceutica per acquisti diretti relativi ai gas medicinali (0,20% del fabbisogno sanitario nazionale)

La **tabella 11** mostra, per ciascuna Regione, la composizione della spesa farmaceutica per acquisti diretti, distinguendo tra spesa per l'erogazione di farmaci di fascia A, di fascia H e di fascia C, prendendo in considerazione solo i dati relativi ai gas medicinali.

Nella **tabella 11 bis** viene riportato lo scostamento assoluto rispetto al tetto dello 0,20% (calcolato sul FSN definitivo 2021) della spesa per acquisti diretti per gas medicinali (+0,11 mln di €).

5. Spesa farmaceutica complessiva Gennaio-Aprile 2022 e verifica del rispetto delle risorse complessive

La **tabella 12** fornisce il dettaglio, a livello regionale, della spesa farmaceutica finanziata per gas medicinali e della spesa al netto dei gas medicinali, dei farmaci innovativi e relativi payback; riporta inoltre il valore regionale degli acquisti diretti per gas medicinali, per i farmaci innovativi, e per questi ultimi il dettaglio del totale della spesa per acquisti diretti al netto del relativo fondo (considerando la ripartizione regionale definita a partire dalla distribuzione definitiva 2020 per i due fondi distinti).

La **tabella 12 bis** riporta i dati relativi alla spesa farmaceutica per acquisti diretti del periodo Gennaio-Aprile 2022; viene inoltre riportato lo scostamento assoluto a livello nazionale rispetto ai tetti del 7,65% e dello 0,20%, e l'incidenza percentuale sul FSN 2021 definitivo.

Il monitoraggio della spesa farmaceutica per acquisti diretti e la verifica del rispetto dei tetti del 7,65% e dello 0,20% del FSN sono stati condotti sulla base dei dati trasmessi dalle aziende farmaceutiche a NSIS ai sensi del DM 15 agosto 2004 (tracciabilità del farmaco).

La verifica del tetto programmato della spesa farmaceutica per acquisti diretti del 7,65% al netto dei payback vigenti e del fondo per i farmaci innovativi (non oncologici e oncologici) evidenzia un'incidenza del 10,31 %, pari ad un disavanzo rispetto alla spesa programmata di +1.074,1 mln €, tutti relativi alla spesa per farmaci non innovativi, al netto dei gas medicinali e tutta la spesa per farmaci innovativi, stimata considerando le sole indicazioni innovative, risulta coperta dal rispettivo fondo.

Per quanto riguarda la spesa per gas medicinali, la verifica del tetto programmato della spesa farmaceutica per acquisti diretti dello 0,20% evidenzia un avanzo rispetto alla spesa programmata di 0,1 mln €.

Nella tabella 12ter è riportata la sintesi della spesa per acquisti diretti complessivi, il confronto con i due tetti e lo scostamento (+1074,2 mln €), ottenuto come somma degli scostamenti positivi rispetto ai due distinti tetti programmati, che viene disaggregato per singola Regione, in ordine decrescente di incidenza sul FSR.

Nella **tabella 13** viene riportata la spesa farmaceutica complessiva (convenzionata + acquisti diretti) per ogni Regione, ai sensi della L222/2007 e successive modificazioni e della L.135/2012. A livello nazionale la spesa complessiva del periodo Gennaio-Aprile 2022 si è attestata a +6.919,2 mln di €, evidenziando uno scostamento assoluto rispetto alle risorse complessive del 14,85% (5.985,8 mln di €) pari a +933,5 mln di €, e corrispondente ad un'incidenza percentuale sul FSN definitivo 2021 del 17,17%. Lo scostamento della spesa farmaceutica rispetto alle risorse complessive del 14,85% (7,00% per la spesa convenzionata, 0,20% per gas medicinali e 7,65% per la spesa per acquisti diretti) viene riportato per singola Regione, in ordine decrescente di incidenza percentuale sul FSR.

Il **grafico 3** mette a confronto i valori regionali e Nazionale dello scostamento, in termini di punti percentuali, rispetto al tetto della spesa Convenzionata del 7,00% (sull'asse delle X) e dalla somma dei tetti di spesa per Acquisti diretti pari a 7,65% (sull'asse delle Y). Sul primo quadrante sono rappresentate le regioni che fanno registrare lo sfondamento rispetto ad entrambi i tetti; nel secondo le regioni che superano il tetto degli Acquisti diretti ma rispettano quello della spesa Convenzionata, il terzo quadrante dovrebbe rappresentare le regioni che rispettano entrambi i tetti, il quarto le regioni che rispettano il tetto degli Acquisti diretti ma superano quello della Convenzionata.

Analogamente il **grafico 4** mette a confronto i valori regionali e Nazionale dello scostamento, in termini di punti percentuali, rispetto al tetto della spesa per Acquisti diretti al netto dei gas medicinali del 7,65% (sull'asse delle X) e dal tetto di spesa dello 0,20% per la spesa per Acquisti diretti per gas medicinali (sull'asse delle Y) Sul primo quadrante sono rappresentate le regioni che fanno registrare lo sfondamento rispetto ad entrambi i tetti; nel secondo le regioni che superano il tetto degli Acquisti diretti per gas medicinali ma rispettano quello della spesa per Acquisti diretti al netto dei gas medicinali, il terzo quadrante dovrebbe rappresentare le regioni che rispettano entrambi i tetti, il quarto le regioni che rispettano il tetto degli Acquisti diretti per Gas Medicinali ma superano quello per Acquisti diretti al netto dei gas medicinali.

6. Fonte dei dati

6.1 Convenzionata

I dati utilizzati per l'elaborazione della spesa farmaceutica convenzionata provengono dal flusso informativo delle prestazioni farmaceutiche erogate attraverso le farmacie, pubbliche e private, convenzionate con il SSN, istituito ai sensi della L.448/1998, successivamente modificato ai sensi del DM 245/2004 e dalle DCR (Distinte Contabili Riepilogative) che AIFA riceve mensilmente dalle Regioni.

I dati delle DCR sono relativi alla spesa farmaceutica convenzionata netta, lorda, alle ricette, alle compartecipazioni a carico del cittadino, al ticket, se presente, regolamentato autonomamente da ogni singola Regione e alla scontistica a carico dei farmacisti. Per quanto riguarda quest'ultima voce si è tenuto conto a partire dal 31 maggio 2010 anche degli importi corrisposti dalle Aziende Farmaceutiche ai sensi dell'art.11, comma 6 del D.L.78 del 31 maggio 2010, convertito con modificazioni in L.122 del 30 luglio 2010, successivamente modificato dall'articolo 2, comma 12-septis del D.L. 29 dicembre 2010, n.225, convertito, con modificazioni, dalla Legge 26 Febbraio 2011, n.10, nonché dell'ulteriore aggravio disposto a carico dell'intera filiera distributiva derivante dall'applicazione dell'art.15 comma 2 del D.L. 6 agosto 2012, n.95, convertito con modificazioni dalla Legge n.135 del 7 agosto 2012. Quest'ultimo aggravio a carico delle aziende farmaceutiche, a partire dal 1° gennaio 2013, si è ridotto tornando pari all'1,83% della spesa farmaceutica convenzionata a prezzi al pubblico, al netto dell'IVA.

Nel flusso OsMed sono presenti le ricette raccolte dalla Federfarma (Federazione nazionale delle farmacie private convenzionate con il SSN) e da Assofarm (Associazione Farmacie Pubbliche) che ricevono i dati dalle proprie sedi provinciali e successivamente li aggregano a livello regionale.

6.2 Acquisti diretti

Il Decreto del Ministro della Salute 15 luglio 2004 ha previsto l'istituzione, nell'ambito del Nuovo Sistema Informativo Sanitario, del flusso della "tracciabilità del farmaco", finalizzato a tracciare le movimentazioni di medicinali con AIC sul territorio nazionale e/o verso l'estero. Tale flusso è

alimentato dalle aziende farmaceutiche e dalla distribuzione intermedia e rileva le confezioni movimentate lungo la filiera distributiva, fino ai punti di erogazione finale: farmacie, ospedali, ambulatori, esercizi commerciali, ecc... .

I dati analizzati si riferiscono all'acquisto di medicinali da parte delle strutture sanitarie pubbliche (assistenza farmaceutica non convenzionata). Pertanto, essi sono relativi alla fornitura di medicinali da parte delle aziende farmaceutiche alle strutture sanitarie pubbliche che, successivamente, vengono utilizzati all'interno delle strutture stesse o dispensati direttamente al paziente per una loro utilizzazione anche al di fuori delle strutture sanitarie (distribuzione diretta e per conto).

7. Appendice

Lista farmaci innovativi (aggiornata per il periodo Gennaio-Aprile 2022)

Innovativi non oncologici	Data efficacia	Data scadenza	Innovativi oncologici	Data efficacia	Data scadenza
BRINEURA	13/05/2020	12/05/2023	BAVENCIO	19/03/2022	18/03/2025
DUPIXENT	10/12/2020	09/12/2023	DARZALEX	15/01/2021	14/01/2024
GILENYA	16/09/2020	15/09/2023	IMFINZI	07/09/2019	06/09/2022
GIVLAARI	20/01/2021	19/01/2024	KEYTRUDA#	11/12/2019	10/12/2022
KAFTRIO	06/07/2021	05/07/2024		17/12/2020	16/12/2023
KALYDECO	06/07/2021	05/07/2024	KISQALI	22/05/2020	21/05/2023
LIBMELDY*	08/04/2022	07/04/2025	KYMRIAH	13/08/2019	12/08/2022
LUXTURNA	10/01/2021	09/01/2024	LUTATHERA	30/03/2019	29/03/2022
MAVIRET	16/07/2020	15/07/2023	LYNPARZA	18/03/2022	12/12/2023
ONPATTRO	31/01/2020	30/01/2023	MEKINIST	17/12/2019	16/12/2022
OXLUMO	05/04/2022	04/04/2025	OPDIVO	18/12/2019	17/12/2022
VYNDAQEL	20/10/2021	19/10/2024	ROZLYTREK	08/09/2021	07/09/2024
ZOLGESMA	14/03/2021	13/03/2023	TAFINLAR	17/12/2019	16/12/2022
			TAGRISSE	30/11/2019	29/11/2022
			TECARTUS	12/03/2022	11/03/2025
			VERZENIOS	23/09/2020	12/12/2022
			VYXEOS	19/06/2019	18/06/2022
			VITRAVKI	08/09/2021	07/09/2024
			YESCARTA	12/11/2019	11/11/2022

Vedi l'elenco farmaci innovativi aggiornata a giugno 2022.

Per il farmaco KEYTRUDA sono presenti più indicazioni terapeutiche innovative riconosciute come innovative per periodi diversi.

* Per il farmaco LIBMELDY non risultano dati di spesa per il periodo gennaio – aprile 2022

Tabella 1 Spesa farmaceutica convenzionata nel periodo Gennaio - Aprile 2022 rispetto allo stesso periodo del 2021 .

	Gennaio-Aprile 2021	Gennaio-Aprile 2022	Δ assoluta	Δ %
	(milioni)	(milioni)	(milioni)	
Spesa lorda (€)	3.253,4	3.298,9	45,5	1,4
Spesa netta ^a (€)	2.525,4	2.558,6	33,2	1,3
Spesa Convenzionata^b	2.636,2	2.680,8	44,6	1,7
Ricette	183,2	188,3	5,1	2,8
Compartecipazione Totale^c (€)	491,6	503,4	11,8	2,4

^a Spesa a carico del SSN per farmaci erogati attraverso le farmacie aperte al pubblico, al netto del pay-back dell'1,83% versato dalle aziende farmaceutiche alle regioni, ai sensi dell'art. 11 comma 6 del D.L.78/2010 convertito con modificazioni nella legge n. 122 del 30 Settembre 2010 (impatto PayBack 1,83 Gennaio-Aprile 2022 pari a 54,8 milioni di euro). Il payback 1,83 è calcolato al lordo del payback 5% (procedimento in fase di elaborazione)

^b Spesa farmaceutica convenzionata= Spesa Lorda - Sconti - Compartecipazione del cittadino - pay-back 1,83 - Altri pay-back.

^c somma del ticket per ricetta e dell'eventuale quota di compartecipazione sul prezzo del farmaco a brevetto scaduto rispetto al prezzo di riferimento

Tabella 2 Riepilogo mensile delle variazioni percentuali della spesa farmaceutica convenzionata nel periodo Gennaio-Aprile 2022 rispetto all'anno precedente (2021)

	Spesa lorda	Spesa netta^c	Ricette
gen-22	3,2	2,8	4,8
feb-22	1,9	1,8	2,9
mar-22	0,5	0,6	2,0
apr-22	0,2	0,2	1,5
mag-22			
giu-22			
lug-22			
ago-22			
set-22			
ott-22			
nov-22			
dic-22			
Gen-Apr 2022	1,4	1,3	2,8

^c Spesa netta al lordo del payback (1,83%) sulla spesa farmaceutica convenzionata di fascia A.

Tabella 3 Riepilogo della spesa farmaceutica convenzionata netta^a nel periodo Gennaio-Aprile 2022, nelle singole regioni, rispetto allo stesso periodo del 2021

Regione	A	B	C=B - A	D=100*C/ A
	Spesa netta Gen-Apr 21	Spesa netta Gen-Apr 22	Var assoluta	Var %
PIEMONTE	172.535.813	175.597.599	3.061.786	1,8
V. D'AOSTA	4.095.364	4.118.862	23.499	0,6
LOMBARDIA	450.137.317	468.152.559	18.015.242	4,0
P.A. BOLZANO	13.918.931	14.067.550	148.619	1,1
P.A. TRENTO	20.111.604	20.913.703	802.099	4,0
VENETO	158.465.327	160.051.142	1.585.815	1,0
FRIULI V.G.	50.603.225	50.543.283	-59.942	-0,1
LIGURIA	60.531.082	60.479.339	-51.743	-0,1
E.ROMAGNA	156.350.224	161.451.493	5.101.269	3,3
TOSCANA	144.454.633	149.149.686	4.695.053	3,3
UMBRIA	39.862.134	39.876.253	14.119	0,0
MARCHE	65.807.552	66.613.511	805.960	1,2
LAZIO	268.553.916	266.041.527	-2.512.390	-0,9
ABRUZZO	60.890.598	62.501.078	1.610.480	2,6
MOLISE	12.510.254	12.788.522	278.267	2,2
CAMPANIA	261.397.699	260.881.244	-516.455	-0,2
PUGLIA	180.998.605	184.885.660	3.887.056	2,1
BASILICATA	28.038.040	28.085.959	47.919	0,2
CALABRIA	91.251.155	90.549.190	-701.965	-0,8
SICILIA	209.389.546	205.410.075	-3.979.471	-1,9
SARDEGNA	75.503.236	76.445.164	941.928	1,2
ITALIA	2.525.406.256	2.558.603.400	33.197.144	1,3

^a Spesa calcolata al netto del payback 1,83% (impatto PayBack 1,83 Gennaio-Aprile 2022 pari a 54,8 milioni di euro). Il payback 1,83 è calcolato al lordo del payback 5% (procedimento in fase di elaborazione)

Grafico 1 - Netta DCR - Dati per regione e mese periodo Gennaio 2021 –Aprile 2022. Differenza tra numeri indice (Base Gennaio 2021=100)



Tabella 4 Riepilogo della spesa relativa a tutte le compartecipazioni a carico del cittadino nel periodo Gennaio-Aprile 2022, nelle singole regioni, rispetto allo stesso periodo del 2021. Dettaglio della quota di compartecipazione per Regione relativa all'eventuale differenziale tra prezzo al pubblico e prezzo di riferimento dei farmaci a brevetto scaduto

	A	B	C=B-A	D=100*C/A	E	F	G=B-E	H	I=100*E/B	L=100*G/B	M	N	O
Regione	Totale compartecip. Gen-Apr 21	Totale compartecip. Gen-Apr 22	Var	Var %	Quota di compartecipazione sul prezzo di riferimento 2022	Var % rispetto al 2021	Ticket fisso per ricetta 2022	Var % rispetto al 2021	Inc.% Quota Prif. Sulla compartecipazione totale	Inc.% Ticket Fisso sul totale	Peso % del TICKET TOTALE sulla Lorda cumulata Gen-Apr 22 ^e	Peso % della compartecipaz .sulla Lorda cumulata Gen-Apr 22 ^e	Peso % del TICKET FISSO sulla Lorda cumulata Gen-Apr 22 ^e
PIEMONTE	20.778.995	21.063.089	284.094	1,4	20.936.349	1,3	126.739	23,4	99,4	0,6	10,0	10,0	0,1
V. D'AOSTA	985.502	1.007.123	21.621	2,2	536.657	1,2	470.466	3,3	53,3	46,7	18,5	9,9	8,7
LOMBARDIA	84.875.649	88.226.487	3.350.837	4,0	46.337.394	2,5	41.889.092	5,6	52,5	47,5	14,5	7,6	6,9
P.A. BOLZANO	3.325.909	3.452.849	126.940	3,8	1.966.597	2,7	1.486.252	5,3	57,0	43,0	18,3	10,4	7,9
P.A. TRENTO*	2.234.304	2.342.632	108.328	4,9	2.316.301	4,6	26.331	38,4	98,9	1,1	9,4	9,3	0,1
VENETO	40.677.817	42.383.531	1.705.714	4,2	23.018.714	2,7	19.364.817	6,1	54,3	45,7	19,6	10,7	9,0
FRIULI V.G.^	6.076.711	6.035.321	-41.390	-0,7	6.035.321	-0,7			100,0		10,0	10,0	
LIGURIA	14.188.761	14.623.984	435.223	3,1	8.351.397	3,1	6.272.587	3,0	57,1	42,9	18,3	10,4	7,8
E. ROMAGNA*	21.631.890	22.383.459	751.569	3,5	22.275.822	3,4	107.637	22,9	99,5	0,5	11,4	11,4	0,1
TOSCANA	17.423.771	18.023.532	599.762	3,4	17.933.842	3,3	89.690	32,6	99,5	0,5	10,1	10,0	0,1
UMBRIA*	5.948.725	5.953.311	4.586	0,1	5.940.151	0,1	13.160	16,5	99,8	0,2	12,2	12,1	0,0
MARCHE^	9.680.807	9.808.243	127.437	1,3	9.808.243	1,3			100,0		12,0	12,0	
LAZIO #	53.880.969	54.842.415	961.446	1,8	47.921.089	2,2	6.860.217	-1,9	87,4	12,5	15,8	13,8	2,0
ABRUZZO	11.111.187	11.420.632	309.445	2,8	9.142.748	3,7	2.277.884	-0,7	80,1	20,0	14,4	11,6	2,9
MOLISE	2.965.386	3.049.185	83.799	2,8	2.166.660	1,9	882.525	5,3	71,1	28,9	18,1	12,9	5,3
CAMPANIA	68.688.103	69.187.560	499.457	0,7	44.444.871	1,3	24.742.689	-0,4	64,2	35,8	19,4	12,5	7,0
PUGLIA	42.803.253	44.030.092	1.226.839	2,9	29.042.266	3,1	14.987.826	2,5	66,0	34,0	17,8	11,8	6,1
BASILICATA*	4.270.358	4.353.075	82.717	1,9	4.334.204	2,2	18.872	-33,7	99,6	0,4	12,5	12,5	0,1
CALABRIA	18.278.467	18.753.250	474.783	2,6	15.516.960	2,7	3.236.290	2,0	82,7	17,3	16,1	13,3	2,8
SICILIA	52.369.069	53.053.869	684.800	1,3	37.211.782	-0,9	15.842.088	6,9	70,1	29,9	18,9	13,2	5,6
SARDEGNA^	9.413.566	9.451.419	37.854	0,4	9.403.766	-0,1	47.654		99,5	0,5	10,3	10,2	0,1
ITALIA	491.609.198	503.445.059	11.835.861	2,4	364.641.136	1,9	138.742.816	3,7	72,4	27,6	15,3	11,1	4,2

Fonte: Distinte Contabili Riepilogative (DCR) comunicate dalle Regioni ad AIFA.

Lazio il ticket totale è differente dalla somma del Ticket fisso +Compartecipazione del cittadino

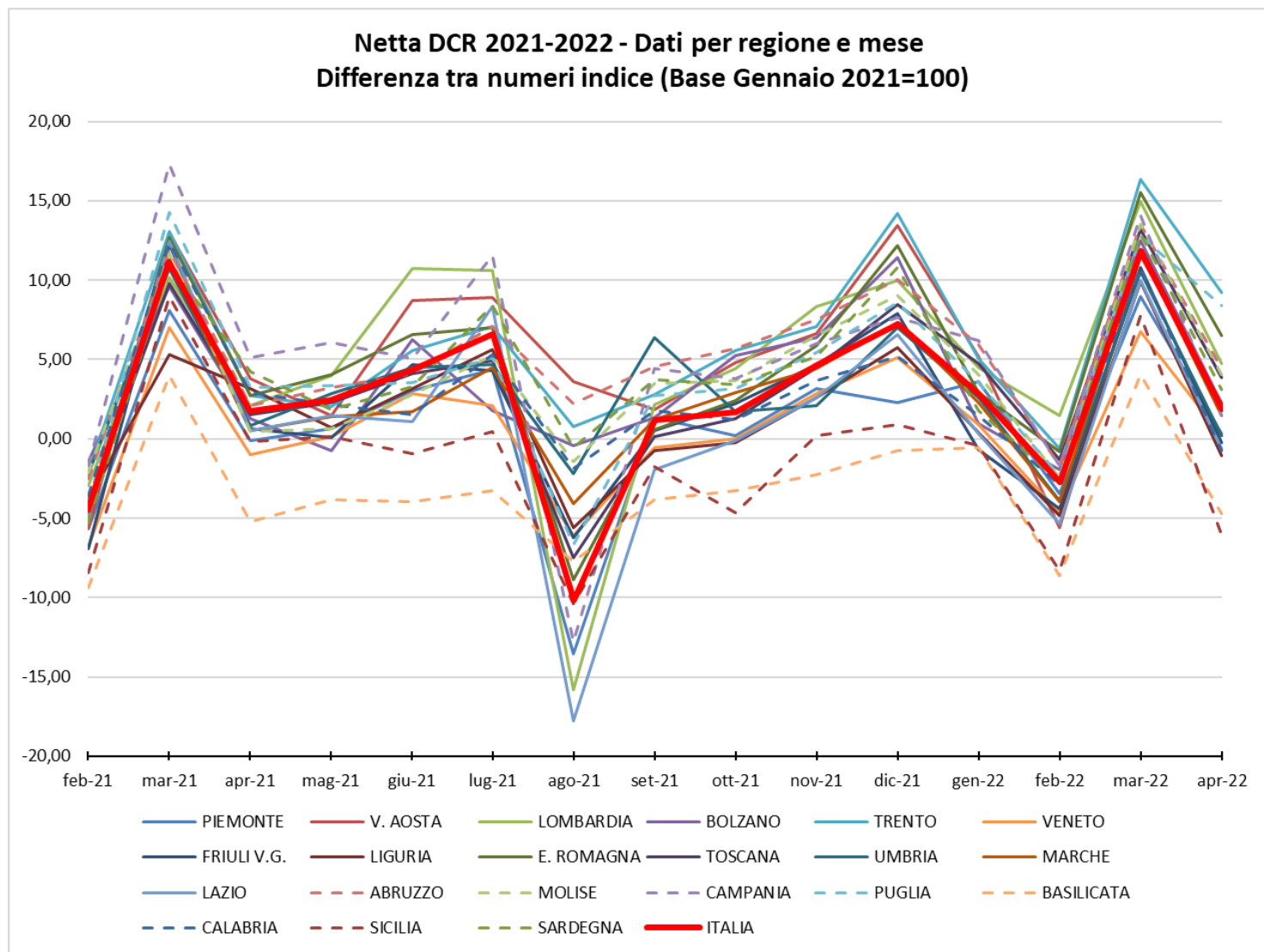
^e Cfr. Tabella 7 colonna A: Spesa lorda

[^] Regioni che non applicano il Ticket fisso per ricetta.

* A partire dal 1 gennaio 2019 è entrata in vigore la Delibera della Giunta regionale dell'Emilia-Romagna n. 2075/2018 "Rimodulazione delle modalità di compartecipazione alle prestazioni di assistenza sanitaria nella **Regione Emilia – Romagna**".

Ai residenti e non residenti con scelta del medico di medicina generale in Emilia-Romagna e reddito familiare fiscale lordo ≤ 100.000 € non è dovuta la quota fissa di partecipazione per l'assistenza farmaceutica.

A partire dal 1 marzo 2019 è entrata in vigore la Delibera della Giunta regionale del **Piemonte** n.39-8425/2019 "Eliminazione della quota fissa di compartecipazione alla spesa farmaceutica da parte degli assistiti. Revoca allegato C della DGR n.57-5740 del 3 aprile 2002 e s.m.i."

P.a. Trento DGR 2170 del 20 dicembre 2019, a partire dal 1 gennaio 2020 abolizione del ticket. Il ticket fisso presente è la quota della mobilità.

Umbria DGR 1267_2019 rimodulazione ticket fisso, si applica ai soli cittadini con un reddito superiore a 100.000 euro.

Basilicata Con DGR 496/2020 è stata eliminata la quota fissa su ricetta farmaceutica dalla data di pubblicazione sul BURB n.70 del 27.07.2020 al 31.08.2020.

Toscana a partire dal 1 settembre 2020 ha abolito il ticket fisso in virtù della finanziaria del 2020 , legge n° 160 del 27 dicembre 2019 articolo 1 , comma 446.

Tabella 4 bis Indicatori pro-capite di spesa e consumi farmaceutica convenzionata, per Regione, popolazione pesata 2021, relativi al periodo Gennaio-Aprile 2022.

Regione	Pop. Pesata 2021	Numero ricette pro-capite	N° medio di confezioni per ricetta	Spesa Lorda pro-capite	Spesa netta DCR pro-capite	spesa ticket totale pro-capite	di cui spesa ticket fisso pro-capite	di cui spesa compartecipazione pro-capite
		Valori medi mensili		Valori medi mensili	Valori medi mensili	Valori medi mensili	Valori medi mensili	Valori medi mensili
		(Valore assoluto)	(Valore assoluto)	(Valore in €)	(Valore in €)	(Valore in €)	(Valore in €)	(Valore in €)
PIEMONTE	4.474.486	0,7	1,8	11,7	10,0	1,2	0,0	1,2
V. AOSTA	126.745	0,6	2,0	10,7	8,3	2,0	0,9	1,1
LOMBARDIA	9.892.396	0,7	2,1	15,3	12,1	2,2	1,1	1,2
P.A. BOLZANO	497.072	0,5	2,0	9,5	7,2	1,7	0,7	1,0
P.A. TRENTO	534.310	0,7	1,9	11,6	10,0	1,1	0,0	1,1
VENETO	4.887.313	0,6	1,9	11,1	8,4	2,2	1,0	1,2
FRIULI V.G.	1.272.600	0,7	1,9	11,9	10,1	1,2		1,2
LIGURIA	1.660.668	0,7	1,8	12,1	9,3	2,2	0,9	1,3
E. ROMAGNA	4.520.285	0,7	1,9	10,8	9,1	1,2	0,0	1,2
TOSCANA	3.836.090	0,8	1,8	11,7	9,9	1,2	0,0	1,2
UMBRIA	903.964	0,9	1,7	13,5	11,3	1,6	0,0	1,6
MARCHE	1.550.993	0,8	1,8	13,2	11,0	1,6		1,6
LAZIO	5.658.455	0,9	1,8	15,3	12,0	2,4	0,3	2,1
ABRUZZO	1.310.239	0,9	1,8	15,1	12,2	2,2	0,4	1,7
MOLISE	307.504	0,9	1,8	13,7	10,6	2,5	0,7	1,8
CAMPANIA	5.247.645	1,0	1,8	17,0	12,7	3,3	1,2	2,1
PUGLIA	3.865.622	0,9	1,9	16,0	12,2	2,8	1,0	1,9
BASILICATA	551.299	1,0	1,7	15,7	13,0	2,0	0,0	2,0
CALABRIA	1.831.224	1,0	1,7	15,9	12,6	2,6	0,4	2,1
SICILIA	4.671.023	0,9	1,7	15,0	11,2	2,8	0,8	2,0
SARDEGNA	1.657.633	0,8	1,8	13,9	11,8	1,4		1,4
ITALIA	59.257.566	0,8	1,8	13,9	11,0	2,1	0,6	1,5

Tabella 5 Riepilogo dell'andamento dei consumi (n° di ricette) nel periodo Gennaio-Aprile 2022, nelle singole regioni, rispetto allo stesso periodo del 2021

	A	B	C=B-A	D= 100*C/A	E	F	G=100* (F-E)/E
Regione	N° di ricette Gen-Apr 21	N° di ricette Gen-Apr 22	Var assoluta	Var %	N° medio di confezioni per ricetta Gen-Apr 21	N° medio di confezioni per ricetta Gen-Apr 22	Var % del numero di confezioni
PIEMONTE	12.661.283	13.088.774	427.491	3,4	1,85	1,83	-0,9
V.D'AOSTA	295.830	304.323	8.493	2,9	1,98	1,96	-0,8
LOMBARDIA	25.029.160	25.968.119	938.959	3,8	2,08	2,05	-1,3
P.A. BOLZANO	943.156	974.202	31.046	3,3	2,03	2,00	-1,3
P.A. TRENTO	1.477.194	1.535.701	58.507	4,0	1,91	1,89	-1,2
VENETO	11.893.904	12.237.607	343.703	2,9	1,97	1,94	-1,5
FRIULI V.G.	3.524.334	3.571.097	46.763	1,3	1,94	1,92	-0,8
LIGURIA	4.531.325	4.620.996	89.671	2,0	1,82	1,81	-0,7
E.ROMAGNA	12.937.040	13.507.885	570.845	4,4	1,89	1,87	-1,2
TOSCANA	11.348.501	11.747.381	398.880	3,5	1,82	1,80	-1,1
UMBRIA	3.300.192	3.353.945	53.753	1,6	1,72	1,69	-1,4
MARCHE	4.981.204	5.108.058	126.854	2,5	1,80	1,78	-0,9
LAZIO	19.462.873	19.917.412	454.539	2,3	1,85	1,83	-1,1
ABRUZZO	4.562.138	4.727.156	165.018	3,6	1,78	1,77	-0,9
MOLISE	1.022.796	1.048.889	26.093	2,6	1,81	1,80	-0,5
CAMPANIA	19.730.039	20.011.631	281.592	1,4	1,85	1,84	-0,8
PUGLIA	13.803.574	14.408.244	604.670	4,4	1,89	1,85	-2,0
BASILICATA	2.105.384	2.174.174	68.790	3,3	1,75	1,72	-1,3
CALABRIA	7.039.889	7.158.163	118.274	1,7	1,77	1,70	-3,8
SICILIA	17.031.334	17.233.487	202.153	1,2	1,73	1,71	-1,2
SARDEGNA	5.506.628	5.587.523	80.895	1,5	1,77	1,76	-0,4
ITALIA	183.187.778	188.284.767	5.096.989	2,8	1,87	1,85	-1,2

Tabella 5 bis Riepilogo dell'andamento dei consumi (DDD - Dosi Definite Giornaliere) di fascia A nel periodo Gennaio-Aprile 2022, nelle singole regioni, rispetto allo stesso periodo del 2021

Regione	DDD Gen-Apr 21	DDD Gen-Apr 22	Var assoluta	Var %
PIEMONTE	563.665.144	578.198.416	14.533.272	2,6
V.D'AOSTA	13.897.814	14.151.718	253.904	1,8
LOMBARDIA	1.297.145.688	1.327.547.941	30.402.253	2,3
P.A. BOLZANO	49.409.825	50.153.600	743.775	1,5
P.A. TRENTO	67.165.030	69.053.331	1.888.301	2,8
VENETO	600.260.980	600.990.120	729.140	0,1
FRIULI V.G.	166.471.355	169.632.315	3.160.959	1,9
LIGURIA	200.047.859	202.386.742	2.338.883	1,2
E.ROMAGNA	600.823.577	622.228.652	21.405.075	3,6
TOSCANA	516.406.900	518.791.196	2.384.296	0,5
UMBRIA	135.995.584	136.053.041	57.457	0,0
MARCHE	209.806.450	213.240.816	3.434.366	1,6
LAZIO	824.089.504	828.302.507	4.213.003	0,5
ABRUZZO	187.371.666	191.235.919	3.864.253	2,1
MOLISE	42.534.576	43.780.089	1.245.513	2,9
CAMPANIA	857.956.532	847.596.571	-10.359.961	-1,2
PUGLIA	598.315.460	609.164.172	10.848.712	1,8
BASILICATA	83.553.350	85.061.987	1.508.637	1,8
CALABRIA	274.645.833	267.967.962	-6.677.871	-2,4
SICILIA	684.075.951	680.534.248	-3.541.703	-0,5
SARDEGNA	237.805.449	239.541.580	1.736.131	0,7
ITALIA	8.211.444.528	8.295.612.924	84.168.396	1,0

Per l'anno corrente i giorni di terapia sono correttamente attribuiti per il 99,1 % degli AIC.

Tabella 6 Composizione della spesa farmaceutica convenzionata, come derivante dalle DCR (Distinte Contabili Riepilogative) nel periodo Gennaio-Aprile 2022 per singola regione

Regione	A	B	C	D	E	F	G	H	I=A-B-C-D-E-F-G-H	J	K=I-J	L=K+C
Regione	Spesa lorda	Quota prezzo di riferimento	Ticket fisso per ricetta	Sconto al SSN L. 662/96	Sconto Det. AIFA 30/12/05	Sconto Det. AIFA 09/02/07	Sconto Legge 135/12 (2,25% dal 15/08/12)	Rettifiche Regionali	Spesa netta DCR	Payback 1,83% [§]	Spesa netta ^a	Spesa netta con ticket
PIEMONTE	209.998.981	20.936.349	126.739	5.177.532	358.282	1.346.760	2.963.268		179.090.050	3.492.451	175.597.599	175.724.339
V. D'AOSTA	5.437.973	536.657	470.466	116.129	9.689	34.816	60.880		4.209.335	90.473	4.118.862	4.589.328
LOMBARDIA	607.082.783	46.337.394	41.889.092	25.142.257	1.406.208	3.861.060	10.252.955		478.193.816	10.041.257	468.152.559	510.041.651
P.A. BOLZANO	18.829.184	1.966.597	1.486.252	543.356	33.464	121.122	297.593		14.380.800	313.250	14.067.550	15.553.802
P.A. TRENTO	24.880.613	2.316.301	26.331	629198	39169	159588	382422		21.327.604	413.901	20.913.703	20.940.034
VENETO	216.116.139	23.018.714	19.364.817	5.355.488	353.899	1.381.539	2.998.615		163.643.067	3.591.925	160.051.142	179.415.958
FRIULI V.G.	60.509.613	6.035.321		1.534.477	103.066	387.665	899.114		51.549.969	1.006.686	50.543.283	50.543.283
LIGURIA	80.130.220	8.351.397	6.272.587	1.954.781	134.338	512.140	1.111.038	65	61.811.823	1.332.484	60.479.339	66.751.926
E.ROMAGNA	195.556.370	22.275.822	107.637	4.237.552	277.253	1.253.838	2.700.214		164.704.053	3.252.560	161.451.493	161.559.130
TOSCANA	179.258.005	17.933.842	89.690	4.942.960	340.860	1.143.330	2.616.652	58.561	152.132.110	2.982.425	149.149.686	149.239.376
UMBRIA	48.983.955	5.940.151	13.160	1.367.590	73.956	312.123	585.827	28	40.691.120	814.867	39.876.253	39.889.414
MARCHE	81.972.215	9.808.243		2.260.332	130.630	525.868	1.271.773		67.975.369	1.361.858	66.613.511	66.613.511
LAZIO	346.997.515	47.921.089	6.860.217	11.481.900	2.202.363		6.106.906		271.805.685	5.764.158	266.041.527	272.901.744
ABRUZZO	79.134.670	9.142.748	2.277.884	2.165.045	128.632		1.097.088		63.817.461	1.316.383	62.501.078	64.778.962
MOLISE	16.808.062	2.166.660	882.525	372.189	24.964	104.558	188.857		13.068.309	279.788	12.788.522	13.671.046
CAMPANIA	355.871.132	44.444.871	24.742.689	10.845.843	545.162	2.243.092	6.246.972		266.802.503	5.921.259	260.881.244	285.623.933
PUGLIA	246.969.527	29.042.266	14.987.826	7.562.214	394.813	1.574.447	4.414.271		188.993.691	4.108.031	184.885.660	199.873.486
BASILICATA	34.724.107	4.334.204	18.872	950.239	56.826	224.763	475.646		28.663.559	577.600	28.085.959	28.104.831
CALABRIA	116.667.366	15.516.960	3.236.290	2.930.140	240.497	744.235	1.451.217	56.062	92.491.964	1.942.774	90.549.190	93.785.480
SICILIA	280.885.714	37.211.782	15.842.088	10.766.312	434.244	1.746.265	4.795.717		210.089.307	4.679.232	205.410.075	221.252.163
SARDEGNA	92.084.976	9.403.766	47.654	2.500.517	157.603	588.912	1.409.548	135	77.976.841	1.531.677	76.445.164	76.492.817
ITALIA	3.298.899.119	364.641.136	138.742.816	102.836.050	7.445.918	19.330.181	52.326.573	114.850	2.613.418.437	54.815.037	2.558.603.400	2.697.346.216

^a Spesa calcolata al netto del payback 1,83%

[§] Il payback 1,83 è calcolato al lordo del payback 5% (Procedimento in fase di elaborazione)

[^] Regioni che non applicano il Ticket fisso per ricetta

[#] Il ticket totale è differente dalla somma del ticket fisso+compartecipazione del cittadino

Tabella 7 Verifica del rispetto del tetto di spesa programmato (7,00%) nel periodo Gennaio-Aprile 2022

	Spesa	FSN (*)	Tetto spesa programmata	Scostamento assoluto	% su FSN
Convenzionata ^f	2.680,8	40.308,1	2.821,6	-140,8	6,65

Dati in milioni di €

(*) Fsn 2021 definitivo comunicato dal Ministero della Salute il 20/04/2022

^f Spesa farmaceutica al netto dei pay-back delle Aziende Farmaceutiche a beneficio delle Regioni.

Spesa farmaceutica netta è così ottenuta (Cfr Tabella 7bis)

Spesa farmaceutica convenzionata= Spesa Lorda - Sconti - Compartecipazione del cittadino - pay-back 1,83 - Altri pay-back.

1. Payback relativo alla sospensione della riduzione di prezzo del 5 per cento per medicinali di fascia A erogati in regime di assistenza convenzionata e non convenzionata, ai sensi dell'art. 1 comma 796, lettera g della legge 27 dicembre 2006, n. 296, e successive proroghe (procedimento in fase di elaborazione);
2. Payback dell'1,83 per cento sulla spesa farmaceutica convenzionata a prezzi al pubblico al netto dell'imposta sul valore aggiunto ai sensi dell'art.11 comma 6 del decreto legge del 30 maggio 2010, n.78, convertito con modificazioni dalla Legge n.122 del 30 luglio 2010, e attuato con Determinazione AIFA del 18 febbraio 2011 (impatto Gennaio- Aprile 2022 pari a 54,8 milioni di euro);
3. Tetti di prodotto Gennaio-Aprile 2022: sono presenti i payback pubblicati in GU nel periodo indicato con dettaglio regionale (seguendo il criterio di cassa). Per quanto riguarda il calcolo del PayBack qualora si tratti di farmaco in fascia A si imputa il payback alla spesa convenzionata, qualora in classe H o in fascia A-PHT agli acquisti diretti. Per il periodo Gennaio-Aprile 2022 non sono presenti tetti di prodotto.
4. Importi relativi ai payback 2022 ai sensi dell'art. 48, comma 33-bis, del D.L. 269/2003, conv. dalla L. 326/2003 e ss.mm.ii. ai sensi dell'art. 11, comma 1, del D.L. 158/2012, conv. dalla L. 189/2012 (cd. "payback di manovra"). Per quanto riguarda il calcolo del PayBack qualora si tratti di farmaco in fascia A si imputa il payback alla spesa convenzionata, qualora in classe H o in fascia A-PHT agli acquisti diretti (impatto Gennaio-Aprile 2022 pari a 16,5 milioni di euro).

Tabella 7 bis Spesa farmaceutica convenzionata nel periodo Gennaio-Aprile 2022 e verifica del rispetto del tetto di spesa del 7,00% per singola regione in ordine decrescente di incidenza sul FSR*

	A	B=A*7%	C	D	E	F	G=C-D+E-F	H=G-B	I=G/A×100
Regione	FSN* Gen-Apr 2022 *	Tetto 7,00%	Spesa netta DCR ^c	Payback 1,83%	Ticket fisso per ricetta	Payback ^h	Spesa convenzionata	Scostamento assoluto	Inc.% su FSR
CAMPANIA	3.769.474.457	263.863.212	266.802.503	5.921.259	24.742.689	1.717.761	283.906.172	20.042.960	7,53
LOMBARDIA	6.749.284.668	472.449.927	478.193.816	10.041.257	41.889.092	2.493.489	507.548.162	35.098.236	7,52
PUGLIA	2.645.715.944	185.200.116	188.993.691	4.108.031	14.987.826	1.161.666	198.711.820	13.511.704	7,51
BASILICATA	379.797.621	26.585.833	28.663.559	577.600	18.872	162.943	27.941.888	1.356.054	7,36
ABRUZZO	876.765.275	61.373.569	63.817.461	1.316.383	2.277.884	342.828	64.436.135	3.062.565	7,35
CALABRIA	1.291.637.438	90.414.621	92.491.964	1.942.774	3.236.290	634.961	93.150.519	2.735.898	7,21
SARDEGNA	1.076.740.007	75.371.800	77.976.841	1.531.677	47.654	451.401	76.041.417	669.616	7,06
LAZIO	3.867.913.450	270.753.942	271.805.685	5.764.158	6.860.217	1.918.786	270.982.958	229.017	7,01
SICILIA	3.230.133.315	226.109.332	210.089.307	4.679.232	15.842.088	1.617.110	219.635.053	-6.474.279	6,80
UMBRIA	603.223.566	42.225.650	40.691.120	814.867	13.160	248.526	39.640.888	-2.584.762	6,57
MOLISE	207.725.495	14.540.785	13.068.309	279.788	882.525	117.516	13.553.530	-987.255	6,52
MARCHE	1.034.515.671	72.416.097	67.975.369	1.361.858		448.068	66.165.443	-6.250.654	6,40
FRIULI V.G.	815.236.326	57.066.543	51.549.969	1.006.686		295.561	50.247.722	-6.818.821	6,16
LIGURIA	1.104.822.706	77.337.589	61.811.823	1.332.484	6.272.587	427.358	66.324.568	-11.013.022	6,00
PIEMONTE	2.968.916.776	207.824.174	179.090.050	3.492.451	126.739	1.219.398	174.504.940	-33.319.234	5,88
TOSCANA	2.544.052.657	178.083.686	152.132.110	2.982.425	89.690	944.564	148.294.811	-29.788.875	5,83
P.A. TRENTO	359.044.696	25.133.129	21.327.604	413.901	26.331	92.459	20.847.575	-4.285.553	5,81
V. D'AOSTA	84.225.647	5.895.795	4.209.335	90.473	470.466	32.436	4.556.892	-1.338.903	5,41
VENETO	3.312.950.250	231.906.518	163.643.067	3.591.925	19.364.817	1.207.826	178.208.132	-53.698.385	5,38
E.ROMAGNA	3.039.932.365	212.795.266	164.704.053	3.252.560	107.637	920.119	160.639.012	-52.156.254	5,28
P.A. BOLZANO	346.039.718	24.222.780	14.380.800	313.250	1.486.252	73.019	15.480.783	-8.741.997	4,47
ITALIA	40.308.148.046	2.821.570.363	2.613.418.437	54.815.037	138.742.816	16.527.796	2.680.818.421	-140.751.943	6,65

In rosso le Regioni che non rispettano il tetto di spesa.

(*) Fsn 2021 definitivo comunicato dal Ministero della Salute il 20/04/2022

^c Spesa al lordo del Payback 1,83%.

^h Somma dei Payback ad eccezione del payback 1,83%. Vedi nota in fondo a tab. 6

Grafico 2 - Spesa farmaceutica convenzionata - Periodo Gennaio-Aprile 2021 e 2022 - Incidenza percentuale sul FSN - valori regionali e nazionali



Tabella 8 Spesa farmaceutica della tracciabilità: analisi regionale della composizione per fascia (H, A, C e Cnn) in valore assoluto e percentuale nel periodo Gennaio-Aprile 2022 - dati al netto dei Gas Medicinali

Regione	A Spesa tracciabilità (totale) ^m	B Spesa tracciabilità (fascia H) ⁿ	C Spesa per tracciabilità (fascia A) ⁿ	D Spesa tracciabilità (fascia C) ⁿ	E=B/A* 100 Inc. % Traccia di fascia H sul totale	F=C/A* 100 Inc. % Traccia di fascia A sul totale	G=D/A* 100 Inc. % Traccia di fascia C sul totale
PIEMONTE	368.655.783	200.182.287	148.145.874	20.327.622	54,3	40,2	5,5
V. D'AOSTA	7.695.133	4.034.529.320	2.956.698.630	703.905	52,4	38,4	9,1
LOMBARDIA	697.809.938	412.119.151	248.364.583	37.326.204	59,1	35,6	5,3
P.A. BOLZANO	36.063.583	22.839.843	11.030.047	2.193.693	63,3	30,6	6,1
P.A. TRENTO	31.942.281	16.825.479	13.114.698	2.002.104	52,7	41,1	6,3
VENETO	407.371.380	236.442.104	141.502.637	29.426.638	58,0	34,7	7,2
FRIULI V.G.	96.912.908	59.990.836	31.433.830	5.488.242	61,9	32,4	5,7
LIGURIA	143.926.148	84.803.049	50.786.260	8.336.840	58,9	35,3	5,8
E.ROMAGNA	393.357.568	234.191.073	135.658.787	23.507.709	59,5	34,5	6,0
TOSCANA	300.824.859	175.359.772	105.531.198	19.933.889	58,3	35,1	6,6
UMBRIA	89.092.037	53.928.196	29.974.557	5.189.284	60,5	33,6	5,8
MARCHE	138.806.576	85.137.441	44.402.185	9.266.949	61,3	32,0	6,7
LAZIO	452.935.046	262.183.684	171.498.704	19.252.658	57,9	37,9	4,3
ABRUZZO	123.614.762	68.999.637	47.732.606	6.882.519	55,8	38,6	5,6
MOLISE	24.675.468	15.112.762	8.828.659	734.047	61,2	35,8	3,0
CAMPANIA	474.496.156	268.793.795	187.219.581	18.482.780	56,6	39,5	3,9
PUGLIA	355.473.417	199.298.002	138.925.879	17.249.536	56,1	39,1	4,9
BASILICATA	48.861.640	25.901.196	19.775.802	3.184.642	53,0	40,5	6,5
CALABRIA	153.688.114	84.740.993	61.662.684	7.284.438	55,1	40,1	4,7
SICILIA	317.260.220	193.315.491	106.698.417	17.246.312	60,9	33,6	5,4
SARDEGNA	136.351.490	72.488.449	56.273.412	7.589.628	53,2	41,3	5,6
ITALIA	4.799.814.510	2.776.687.770	1.761.517.099	261.609.641	57,8	36,7	5,5

^m la spesa non comprende i vaccini, ai sensi dell'art.15, comma 5, della L.135/12, ed è calcolata sulla base del dato di tracciabilità trasmesso dalle Aziende Farmaceutiche in ottemperanza del DM 15 luglio 2004 del Ministero della Salute.

ⁿ Si sottolinea che tale valore, per la classe A e H e per la classe C che comprende anche farmaci di classe Cnn, ed è calcolato non avendo ancora escluso dalla spesa farmaceutica le risorse stanziate con il fondo per i medicinali innovativi di cui all'art. 1, comma 593, della L. 23 dicembre 2014, n.190, come disciplinato dal decreto del Ministero della Salute 9 ottobre 2015 e ss.mm.ii. ai sensi dell'art. 1, commi 400 e 401 della L.232/16

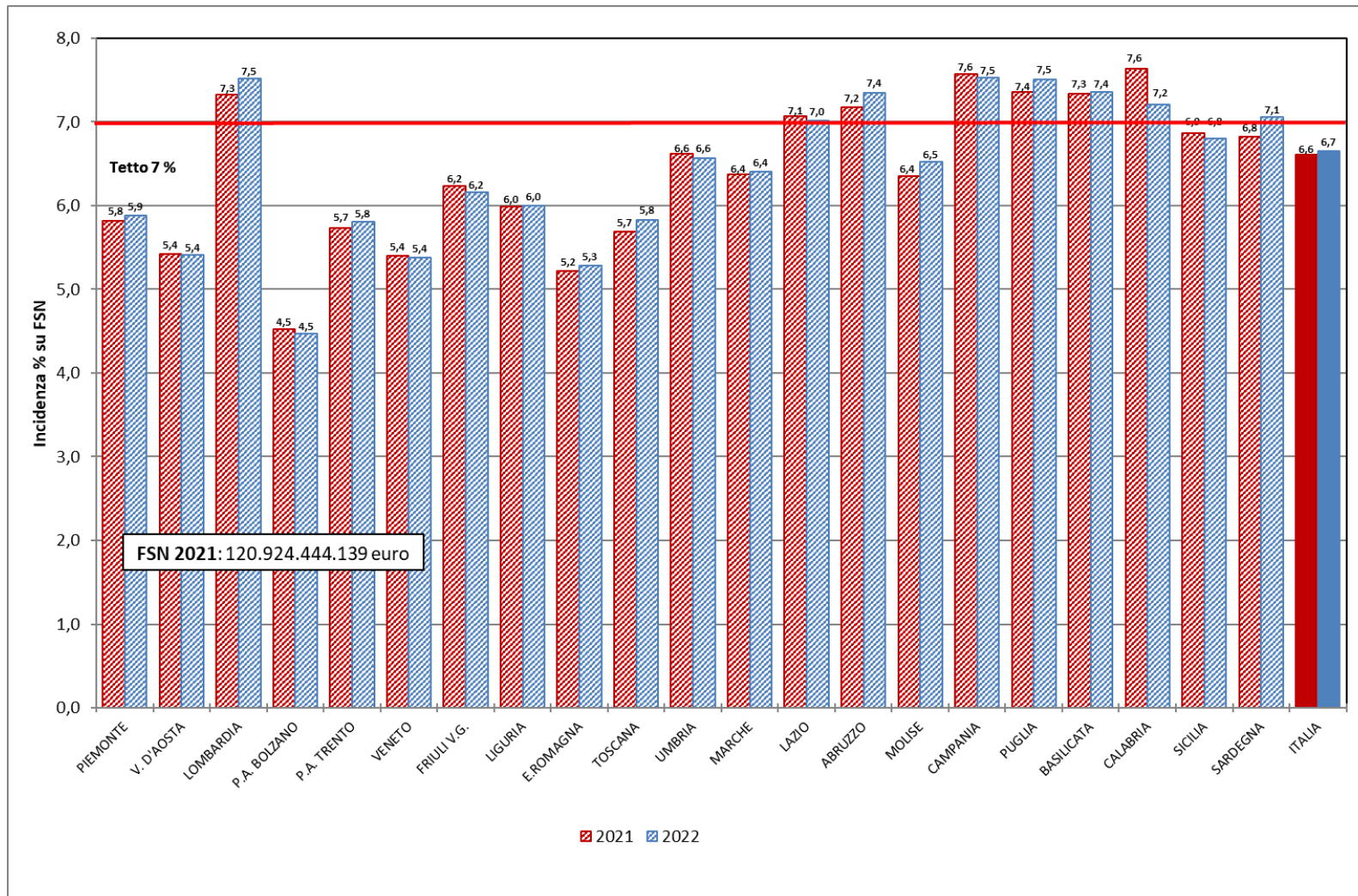
Tabella 8 bis Spesa farmaceutica, come derivante dal dato di tracciabilità del farmaco^m, nel periodo Gennaio-Aprile 2022 per farmaci di classe A, H, C e Cnn e dettaglio della spesa finanziata tramite i fondi per i farmaci innovativi oncologici e non oncologici (dati al netto dei Gas Medicinali)

Regione	Classe A			Classe H			Classe C ⁿ
	Innovativi non oncologici [‡]	Innovativi oncologici [‡]	Non innovativi	Innovativi non oncologici [‡]	Innovativi oncologici [‡]	Non innovativi	
PIEMONTE	6.849.800		141.296.074	2.715.084	12.744.222	184.722.981	20.327.622
V. D'AOSTA	136.551		2.820.147	89.688	85.024	3.859.817	703.905
LOMBARDIA	19.640.784		228.723.798	6.974.930	39.900.943	365.243.278	37.326.204
P.A. BOLZANO	1.173.562		9.856.485	353.721	1.157.980	21.328.141	2.193.693
P.A. TRENTO	842.169		12.272.529	551.124	934.601	15.339.753	2.002.104
VENETO	9.939.123		131.563.514	3.505.384	18.991.977	213.944.743	29.426.638
FRIULI V.G.	2.222.547		29.211.283	1.067.192	3.199.028	55.724.616	5.488.242
LIGURIA	3.042.014		47.744.245	1.303.380	6.627.628	76.872.041	8.336.840
E. ROMAGNA	7.803.473		127.855.313	2.925.892	17.376.635	213.888.545	23.507.709
TOSCANA	6.759.835		98.771.363	2.424.064	13.297.906	159.637.802	19.933.889
UMBRIA	1.337.854		28.636.702	523.098	4.531.710	48.873.388	5.189.284
MARCHE	3.709.285		40.692.900	1.434.538	5.711.929	77.990.975	9.266.949
LAZIO	9.907.778		161.590.926	5.885.388	17.810.122	238.488.175	19.252.658
ABRUZZO	2.837.742		44.894.863	913.990	4.498.768	63.586.879	6.882.519
MOLISE	464.942		8.363.717	327.688	663.262	14.121.812	734.047
CAMPANIA	7.496.450		179.723.131	3.653.396	14.890.386	250.250.012	18.482.780
PUGLIA	7.128.657		131.797.222	3.838.752	12.518.945	182.940.305	17.249.536
BASILICATA	1.423.529		18.352.273	286.956	1.069.586	24.544.654	3.184.642
CALABRIA	2.821.581		58.841.102	1.408.390	3.951.695	79.380.908	7.284.438
SICILIA	8.621.795		98.076.622	4.672.471	12.281.646	176.361.373	17.246.312
SARDEGNA	2.512.666		53.760.746	421.464	3.317.771	68.749.214	7.589.628
ITALIA	106.672.140		1.654.844.959	45.276.590	195.561.765	2.535.849.415	261.609.641

[‡]NOTA BENE: Per i farmaci innovativi è riportata la stima per le sole indicazioni innovative, che è stata calcolata considerando, le quote storiche di innovatività per indicazione del 2021

^m la spesa non comprende i vaccini, ai sensi dell'art.15, comma 5, della L.135/12, ed è calcolata sulla base del dato di tracciabilità trasmesso dalle Aziende Farmaceutiche in ottemperanza del DM 15 luglio 2004 del Ministero della Salute.

ⁿ Si sottolinea che la classe C comprende anche farmaci di classe Cnn.

Tabella 8 ter Spesa farmaceutica per acquisti diretti (al netto dei Gas Medicinali) individuata tramite il flusso della tracciabilità^m del farmaco nel periodo Gennaio - Aprile 2022 e verifica del rispetto del tetto di spesa del 7,65%, per regione in ordine decrescente di incidenza sul FSN.

	A	B	C	D	E	F=C-D-E	G=F-B	H=F/A%
Regione	FSN * 2022	Tetto 7,65%	Spesa tracciabilità ^m (SOLO classe A e H - Colonne B e C Tab.8)	Payback ^y	Stima spesa per Farmaci innovativi ^z per le sole indicazioni innovative al netto dei PB coperta dal fondo [†] (\$)	Spesa Acquisti diretti ([§])	Scostamento assoluto	Inc. %
UMBRIA	603.223.566	46.146.603	83.902.753	872.467	5.988.578	77.041.708	30.895.105	12,77
ABRUZZO	876.765.275	67.072.544	116.732.242	1.413.852	6.892.865	108.425.525	41.352.982	12,37
SARDEGNA	1.076.740.007	82.370.611	128.761.862	1.226.869	0	127.534.993	45.164.382	11,84
PUGLIA	2.645.715.944	202.397.270	338.223.881	5.585.935	21.509.236	311.128.711	108.731.441	11,76
MARCHE	1.034.515.671	79.140.449	129.539.627	1.618.851	9.992.849	117.927.927	38.787.479	11,40
CAMPANIA	3.769.474.457	288.364.796	456.013.376	6.809.449	23.841.096	425.362.831	136.998.035	11,28
BASILICATA	379.797.621	29.054.518	45.676.998	697.271	2.368.459	42.611.268	13.556.750	11,22
E.ROMAGNA	3.039.932.365	232.554.826	369.849.859	3.914.358	25.963.233	339.972.268	107.417.442	11,18
LIGURIA	1.104.822.706	84.518.937	135.589.308	2.770.284	10.128.407	122.690.618	38.171.681	11,11
FRIULI V.G.	815.236.326	62.365.579	91.424.667	1.058.422	0	90.366.245	28.000.666	11,08
PIEMONTE	2.968.916.776	227.122.133	348.328.161	3.071.764	20.591.255	324.665.143	97.543.009	10,94
MOLISE	207.725.495	15.891.000	23.941.421	131.016	1.369.927	22.440.478	6.549.477	10,80
CALABRIA	1.291.637.438	98.810.264	146.403.676	2.091.072	7.232.865	137.079.739	38.269.475	10,61
VENETO	3.312.950.250	253.440.694	377.944.741	4.148.003	29.984.419	343.812.319	90.371.625	10,38
LAZIO	3.867.913.450	295.895.379	433.682.388	3.952.894	30.787.698	398.941.796	103.046.417	10,31
TOSCANA	2.544.052.657	194.620.028	280.890.970	5.394.751	20.834.892	254.661.327	60.041.299	10,01
P.A. BOLZANO	346.039.718	26.472.038	33.869.890	771.625	0	33.098.265	6.626.226	9,56
SICILIA	3.230.133.315	247.105.199	300.013.908	5.500.414	11.515.054	282.998.440	35.893.241	8,76
LOMBARDIA	6.749.284.668	516.320.277	660.483.734	10.198.082	61.660.429	588.625.222	72.304.945	8,72
P.A. TRENTO	359.044.696	27.466.919	29.940.178	261.459	0	29.678.719	2.211.799	8,27
V. D'AOSTA	84.225.647	6.443.262	6.991.228	55.237	0	6.935.991	492.729	8,24
ITALIA	40.308.148.046	3.083.573.326	4.538.204.869	61.544.076	318.969.937	4.157.690.856	1.074.117.530	10,31

In rosso le Regioni che non rispettano il tetto di spesa.

†NOTA BENE: Stima per le sole indicazioni innovative al netto dei Payback, che è stata calcolata considerando, sia per la Spesa che per i Payback, le quote storiche di innovatività per indicazione del 2021; per tutti i nuovi farmaci innovativi del 2022 è stata considerata una quota pari al 100%.

(*) Fsn 2021 definitivo comunicato dal Ministero della Salute il 20/04/2022

^m la spesa non comprende i vaccini, ai sensi dell'art.15, comma 5, della L.135/12, ed è calcolata sulla base del dato di tracciabilità trasmesso dalle Aziende Farmaceutiche in ottemperanza del DM 15 luglio 2004 del Ministero della Salute.

^y Payback a carico delle aziende farmaceutiche; il valore comprende tutti i payback, anche quelli relativi ai farmaci innovativi (Oncologici e Non Oncologici).

^z Per il Fondo per farmaci innovativi la ripartizione regionale è stata calcolata a partire dalle ripartizioni definitive 2020 per i farmaci Innovativi Oncologici e Non Oncologici, comunicate dal MdS 15 marzo 2021

[#] Le regioni Friuli Venezia Giulia, Valle d'Aosta e Sardegna e le provincie autonome di Bolzano e Trento non aderiscono al fondo per farmaci innovativi, la Sicilia solo in parte (50%). Decreto Ministero della Salute 16/02/2018.

^(§) Il valore totale Italia nella colonna E non corrisponde alla somma dei valori regionali perché tiene conto di effetti di compensazione dei valori regionali rispetto al fondo. Di conseguenza ciò si verifica anche nelle colonne F e G che da questa derivano.

Si evidenzia comunque che i valori regionali sono puramente indicativi in quanto basati sulla distribuzione regionale dei fondi provvisoria.

Tabella 10 Spesa farmaceutica Gennaio-Aprile 2022 per i medicinali innovativi^P NON ONCOLOGICI che accedono al fondo del Ministero della Salute.

	A	B=(A/Totale))* 100	C	D=A-C	E	F	G=D/Pop Pesata 2021	H	I
Regione	Spesa tracciabilità [‡]	Inc. %	Payback innovativi	Spesa al netto dei PayBack [‡]	Spesa per le regioni che accedono ai Fondi [‡]	Spesa per le regioni che NON accedono ai Fondi [‡]	Spesa al netto dei PayBack - valore Pro capite	Peso % degli innovativi non oncologici sulla Tracciabilità (solo A e H)	Stima Spesa per le sole indicazioni innovative al netto dei PayBack [‡]
	(spesa totale)	spesa tracciabilità	non Oncologici r [‡]						
PIEMONTE	17.754.456,4	7,0	1.717.851	16.036.605	16.036.605	-	3,6	5,1	7.847.032
V.D'AOSTA [#]	413.823,2	0,2	36.058	377.765	-	377.765	3,0	5,9	190.181
LOMBARDIA	40.928.586,7	16,1	4.856.228	36.072.359	36.072.359	-	3,6	6,2	21.759.486
P.A. BOLZANO [#]	1.973.956,7	0,8	277.820	1.696.137	-	1.696.137	3,4	5,8	1.249.463
P.A. TRENTO [#]	1.903.080,4	0,8	188.392	1.714.688	-	1.714.688	3,2	6,4	1.204.901
VENETO	21.343.732,6	8,4	2.452.065	18.891.667	18.891.667	-	3,9	5,6	10.992.442
FRIULI V.G. [#]	4.575.158,4	1,8	567.556	4.007.603	-	4.007.603	3,1	5,0	2.722.184
LIGURIA	7.001.350,4	2,8	844.615	6.156.735	6.156.735	-	3,7	5,2	3.500.779
E.ROMAGNA	18.281.968,9	7,2	2.142.768	16.139.201	16.139.201	-	3,6	4,9	8.586.597
TOSCANA	14.485.498,5	5,7	1.646.913	12.838.585	12.838.585	-	3,3	5,2	7.536.986
UMBRIA	3.547.943,8	1,4	404.085	3.143.859	3.143.859	-	3,5	4,2	1.456.868
MARCHE	7.815.423,3	3,1	862.902	6.952.521	6.952.521	-	4,5	6,0	4.280.920
LAZIO	26.657.528,1	10,5	2.815.589	23.841.939	23.841.939	-	4,2	6,1	12.977.577
ABRUZZO	6.728.365,7	2,7	721.428	6.006.938	6.006.938	-	4,6	5,8	3.030.305
MOLISE	1.350.029,7	0,5	85.965	1.264.064	1.264.064	-	4,1	5,6	706.665
CAMPANIA	21.564.586,2	8,5	2.199.137	19.365.450	19.365.450	-	3,7	4,7	8.950.710
PUGLIA	19.972.132,9	7,9	1.977.119	17.995.014	17.995.014	-	4,7	5,9	8.990.291
BASILICATA	2.760.865,5	1,1	411.612	2.349.254	2.349.254	-	4,3	6,0	1.298.873
CALABRIA	7.991.472,0	3,2	948.801	7.042.671	7.042.671	-	3,8	5,5	3.281.170
SICILIA [#]	20.093.271,1	7,9	2.545.804	17.547.468	8.773.734	8.773.734	3,8	6,7	10.748.462
SARDEGNA [#]	6.490.958,5	2,6	837.850	5.653.109	-	5.653.109	3,4	5,0	2.096.281
ITALIA	253.634.189	100,0	28.540.557	225.093.632	202.870.597	22.223.035	3,8	5,6	123.408.172

[‡]NOTA BENE: Le colonne A, C, D, E e F riportano la spesa complessiva ed i Payback per i farmaci inseriti nell'elenco farmaci innovativi, nella colonna I è riportata la stima per le sole indicazioni innovative al netto dei Payback, che è stata calcolata considerando, sia per la Spesa che per i Payback, le quote storiche di innovatività per indicazione del 2021); per tutti i nuovi farmaci innovativi del 2022 è stata considerata una quota pari al 100%.

[#] Le regioni Friuli Venezia Giulia, Valle d'Aosta e Sardegna e le province autonome di Bolzano e Trento non aderiscono al fondo per farmaci innovativi, la Sicilia solo in parte (50%).

^P L'elenco di medicinali innovativi non oncologici di classe A e H che accedono al fondo degli innovativi alla data del 30 Aprile 2022 include: BRINEURA (045425016), DUPIXENT (045676057, 045676069, 045676095, 045676107, 045676133, 045676145, 045676172, 045676184), GILENYA (040949051, 040949087), GIVLARI (048516013), KALYDECO (043519026, 043519038, 043519040, 043519053), KAFTRIO (048984013), LIBMEDLY (049239015), LUXTURNA (047423013), MAVIRET (045445018), ONPATTRO (046993010), VYNDAQEL (041663016, 041663030), ZOLGENSMA (048773016, 048773028, 048773030, 048773042, 048773055, 048773079, 048773081, 048773105, 048773117, 048773129, 048773131, 048773143, 048773156, 048773168, 048773170, 048773182, 048773194, 048773206, 048773218, 048773220), OXLUMO (049177013). Vedi elenco aggiornato al 30 giugno.

^r Comprende per il periodo Gennaio-Aprile 2022 :

- Tetti di prodotto e Accordi Prezzo /Volume : Non Presenti
- Note di credito da accordi negoziali: € 27,2 mln
- MEA per un valore pari € 1,3 mln

Tabella 10 bis Spesa farmaceutica Gennaio-Aprile 2022 per i medicinali innovativi⁵ ONCOLOGICI che accedono al fondo del Ministero della Salute.

Regione	A	B=(A/Totale))* 100	C	D=A-C	E	F	G=D/Pop. Pesata 2021	H	I
	Spesa tracciabilità [‡]	Inc. %	Payback innovativi	Spesa al netto dei PayBack [‡]	Spesa per le regioni che accedono ai Fondi [‡]	Spesa per le regioni che NON accedono ai Fondi [‡]	Spesa al netto dei PayBack - valore Pro capite	Peso % degli innovativi non oncologici sulla Tracciabili tà (solo A e H)	Stima Spesa per le sole indicazioni innovative al netto dei PayBack [‡]
	(spesa totale)	spesa tracciabilità	Oncologici [†]						
PIEMONTE	31.893.574	6,5		31.893.574	31.893.574	-	7,1	9,2	12.744.222
V.D'AOSTA [#]	511.568	0,1		511.568	-	511.568	4,0	7,3	85.024
LOMBARDIA	79.866.727	16,4	70.763	79.795.964	79.795.964	-	8,1	12,1	39.900.943
P.A. BOLZANO [#]	4.506.164	0,9		4.506.164	-	4.506.164	9,1	13,3	1.157.980
P.A. TRENTO [#]	2.887.222	0,6		2.887.222	-	2.887.222	5,4	9,6	934.601
VENETO	42.870.455	8,8		42.870.455	42.870.455	-	8,8	11,3	18.991.977
FRIULI V.G. [#]	10.867.928	2,2	0	10.867.928	-	10.867.928	8,5	11,9	3.199.028
LIGURIA	15.883.614	3,3		15.883.614	15.883.614	-	9,6	11,7	6.627.628
E.ROMAGNA	43.975.586	9,0	0	43.975.586	43.975.586	-	9,7	11,9	17.376.635
TOSCANA	32.585.461	6,7	8.304	32.577.157	32.577.157	-	8,5	11,6	13.297.906
UMBRIA	10.318.781	2,1	0	10.318.781	10.318.781	-	11,4	12,3	4.531.710
MARCHE	13.963.397	2,9	21.119	13.942.278	13.942.278	-	9,0	10,8	5.711.929
LAZIO	49.685.516	10,2		49.685.516	49.685.516	-	8,8	11,5	17.810.122
ABRUZZO	11.322.467	2,3		11.322.467	11.322.467	-	8,6	9,7	4.498.768
MOLISE	2.106.417	0,4		2.106.417	2.106.417	-	6,9	8,8	663.262
CAMPANIA	42.932.921	8,8	53.813	42.879.108	42.879.108	-	8,2	9,4	14.890.386
PUGLIA	32.382.251	6,6	50.759	32.331.493	32.331.493	-	8,4	9,6	12.518.945
BASILICATA	3.911.014	0,8		3.911.014	3.911.014	-	7,1	8,6	1.069.586
CALABRIA	10.192.401	2,1	0	10.192.401	10.192.401	-	5,6	7,0	3.951.695
SICILIA [#]	33.259.779	6,8	3.194	33.256.586	16.628.293	16.628.293	7,1	11,1	12.281.646
SARDEGNA [#]	11.428.835	2,4	0	11.428.835	-	11.428.835	6,9	8,9	3.317.771
ITALIA	487.352.078	100,0	207.952	487.144.126	440.314.117	46.830.009	8,2	10,7	195.561.765

[‡] **NOTA BENE:** Le colonne A, C, D, E e F riportano la spesa complessiva ed i Payback per i farmaci inseriti nell'elenco farmaci innovativi, nella colonna I è riportata la stima per le sole indicazioni innovative al netto dei Payback, che è stata calcolata considerando, sia per la Spesa che per i Payback, le quote storiche di innovatività per indicazione del 2021) ; per tutti i nuovi farmaci innovativi del 2022 è stata considerata una quota pari al 100%.

[#] Le regioni Friuli Venezia Giulia, Valle d'Aosta e Sardegna e le province autonome di Bolzano e Trento non aderiscono al fondo per farmaci innovativi Oncologici, la Sicilia solo in parte (50%). Decreto Ministero della Salute 16/02/2018.

⁵ L'elenco di medicinali oncologici di classe A e H che fino alla data del 30 Aprile 2022 accedono al fondo degli innovativi include: BAVENCIO (045613015) , DARZALEX (044885022, 044885010, 044885046), IMFINZI (047089014, 047089026), KEYTRUDA (044386011, 044386023), KISQALI (045618030, 045618055), KYMRIAH (046996017), LYNPARZA (043794015, 043794027, 043794041), LUTATHERA (045677010), MEKINIST (043524026, 043524065), OPDIVO (044291019, 044291021, 044291033), ROZLYTREK (048961015,048961027), TAFINLAR (042923021, 042923045), TAGRISSO (044729034,044729046), TECARTUS (049148012), VERZENIOS (047091107, 047091121, 047091145), VITRAVKI (048215014, 048215026, 048215040) VYXEOS (046965012) , YESCARTA (046995015). Vedi elenco aggiornato al 30 giugno 2022.

[†] Comprende per il periodo Gennaio-Aprile 2022 :

- Tetti di prodotto e Accordi Prezzo /Volume : Non presenti
- MEA 0,2 mln

Tabella 11 Spesa farmaceutica della tracciabilità: analisi regionale della composizione per fascia (H, A, C e Cnn) in valore assoluto e percentuale nel periodo Gennaio-Aprile 2022 - dati relativi ai Gas Medicinali (ATC V03AN)*

Regione	A Spesa tracciabilità (totale)	B Spesa tracciabilità (fascia H)	C Spesa per tracciabilità (fascia A)	D Spesa tracciabilità (fascia C) n	E=B/A*100 Inc. % Traccia di fascia H sul totale	F=C/A*100 Inc. % Traccia di fascia A sul totale	G=D/A*100 Inc. % Traccia di fascia C sul totale
PIEMONTE	7.428.533	1.670.530	5.570.901	187.102	22,5%	75,0%	2,5%
V.D'AOSTA	205.900	44.035	145.002	16.862	21,4%	70,4%	8,2%
LOMBARDIA	10.918.514	1.904.265	8.743.606	270.643	17,4%	80,1%	2,5%
P.A. BOLZANO	621.560	382.221	162.335	77.004	61,5%	26,1%	12,4%
P.A. TRENTO	202.388	118.186	43.891	40.312	58,4%	21,7%	19,9%
VENETO	3.220.879	1.052.114	1.916.091	252.673,4	32,7%	59,5%	7,8%
FRIULI V.G.	1.064.572	271.983	687.042	105.547	25,5%	64,5%	9,9%
LIGURIA	1.176.840	325.711	838.930	12.199	27,7%	71,3%	1,0%
E.ROMAGNA	5.789.476	1.657.494	3.857.466	274.517	28,6%	66,6%	4,7%
TOSCANA	4.183.009	934.906	2.170.543	1.077.560	22,4%	51,9%	25,8%
UMBRIA	1.698.950	568.189	1.039.545	91.216	33,4%	61,2%	5,4%
MARCHE	1.608.574	625.153	915.344	68.076	38,9%	56,9%	4,2%
LAZIO	7.208.022	1.587.485	5.241.710	378.826	22,0%	72,7%	5,3%
ABRUZZO	2.534.402	825.303	1.569.396	139.704	32,6%	61,9%	5,5%
MOLISE	639.713	239.175	397.093	3.445	37,4%	62,1%	0,5%
CAMPANIA	7.850.384	2.860.931	4.744.711	244.742	36,4%	60,4%	3,1%
PUGLIA	6.686.221	2.084.865	4.183.031	418.325	31,2%	62,6%	6,3%
BASILICATA	1.169.522	250.534	878.423	40.566	21,4%	75,1%	3,5%
CALABRIA	4.288.796	1.262.430	2.960.399	65.967	29,4%	69,0%	1,5%
SICILIA	13.106.398	4.219.823	8.633.812	252.762	32,2%	65,9%	1,9%
SARDEGNA	3.257.854	1.470.842	1.666.491	120.520	45,1%	51,2%	3,7%
ITALIA	84.860.506	24.356.177	56.365.761	4.138.568	28,7%	66,4%	4,9%

* Legge 145 del 30 dicembre 2018 , art 1, comma 575.

ⁿ Si sottolinea che la classe C comprende anche farmaci di classe Cnn.

Tabella 11 bis Spesa farmaceutica per acquisti diretti per Gas Medicinali, individuata tramite il flusso della tracciabilità^m del farmaco nel periodo Gennaio-Aprile 2022 e verifica del rispetto del tetto di spesa del 0,20%, per regione in ordine decrescente di incidenza sul FSN

Regione	A	B	C	D	E=C-D	F=E-B	G=E/A %	H=E/Po p. Pesata 2021
	FSN * 2022	Tetto 0,20%	Spesa tracciabilità ^m (SOLO classe A e H - Colonne B e C Tab.11)	Payback ^y	Spesa Acquisti diretti (\$)	Scost. assoluto	Inc. %	Spesa Pro capite
SICILIA	3.230.133.315	6.460.267	12.853.636	0	12.853.636	6.393.369	0,40	2,8
CALABRIA	1.291.637.438	2.583.275	4.222.829	0	4.222.829	1.639.554	0,33	2,3
MOLISE	207.725.495	415.451	636.268	0	636.268	220.817	0,31	2,1
BASILICATA	379.797.621	759.595	1.128.956	0	1.128.956	369.361	0,30	2,0
SARDEGNA	1.076.740.007	2.153.480	3.137.333	0	3.137.333	983.853	0,29	1,9
ABRUZZO	876.765.275	1.753.531	2.394.698	0	2.394.698	641.168	0,27	1,8
UMBRIA	603.223.566	1.206.447	1.607.734	0	1.607.734	401.287	0,27	1,8
PIEMONTE	2.968.916.776	5.937.834	7.241.431	0	7.241.431	1.303.598	0,24	1,6
PUGLIA	2.645.715.944	5.291.432	6.267.896	0	6.267.896	976.464	0,24	1,6
V. D'AOSTA	84.225.647	168.451	189.038	0	189.038	20.586	0,22	1,5
CAMPANIA	3.769.474.457	7.538.949	7.605.642	0	7.605.642	66.694	0,20	1,4
E.ROMAGNA	3.039.932.365	6.079.865	5.514.959	0	5.514.959	-564.906	0,18	1,2
LAZIO	3.867.913.450	7.735.827	6.829.195	0	6.829.195	-906.632	0,18	1,2
LOMBARDIA	6.749.284.668	13.498.569	10.647.871	0	10.647.871	-2.850.698	0,16	1,1
P.A. BOLZANO	346.039.718	692.079	544.556	0	544.556	-147.524	0,16	1,1
MARCHE	1.034.515.671	2.069.031	1.540.498	0	1.540.498	-528.534	0,15	1,0
TOSCANA	2.544.052.657	5.088.105	3.105.449	0	3.105.449	-1.982.656	0,12	0,8
FRIULI V.G.	815.236.326	1.630.473	959.025	0	959.025	-671.447	0,12	0,8
LIGURIA	1.104.822.706	2.209.645	1.164.641	0	1.164.641	-1.045.005	0,11	0,7
VENETO	3.312.950.250	6.625.901	2.968.206	0	2.968.206	-3.657.695	0,09	0,6
P.A. TRENTO	359.044.696	718.089	162.077	0	162.077	-556.013	0,05	0,3
ITALIA	40.308.148.046	80.616.296	80.721.938	0	80.721.938	105.642	0,20	1,4

In rosso le Regioni che non rispettano il tetto di spesa.

^m la spesa ed è calcolata sulla base del dato di Tracciabilità trasmesso dalle Aziende Farmaceutiche in ottemperanza del DM 15 luglio 2004 del Ministero della Salute.

^y Payback a carico delle Aziende Farmaceutiche.

(*) Fsn 2021 definitivo comunicato dal Ministero della Salute il 20/04/2022

Tabella 12 Spesa farmaceutica (A e H), come derivante dal dato di tracciabilità^m del farmaco, per il periodo Gennaio-Aprile 2022: dettaglio della spesa finanziata per Gas Medicinali e della spesa al netto dei Gas Medicinali e dei farmaci innovativi

REGIONE	Spesa tracciabilità totale ^m	Spesa tracciabilità (SOLO A e H)	Stima spesa per le sole indicazioni innovative per Farmaci Innovativi [‡]	Spesa tracciabilità al netto dei farmaci Innovativi	Spesa tracciabilità A e H per Gas medicinali	Spesa tracciabilità al netto dei Gas Medicinali e degli Innovativi	Payback				Acquisti diretti farmaci Non Innovativi al netto dei Gas Medicinal	Acquisti diretti Gas Medicinal	Acquisti diretti farmaci Innovativi	Acquisti diretti farmaci Innovativi al netto del fondo
							Totale Farmaci	di cui Farmaci Innovativi [‡]	di cui Farmaci Non Innovativi	di cui Gas Medicinali				
	A	B	C	D=B-C	E	F=D-E	G	H	I	J	K=F-I	L=E-J	M=C-H	N=M - fondo
PIEMONTE	376.084.316	355.569.592	22.309.106	333.260.486	7.241.431	326.019.055	3.071.764	1.717.851	1.353.912	0	324.665.143	7.241.431	20.591.255	-8.838.916,95
V. D'AOSTA [#]	7.901.033	7.180.266	311.263	6.869.002	189.038	6.679.964	55.237	36.058	19.179	0	6.660.785	189.038	275.205	275.205,13
LOMBARDIA	708.728.452	671.131.605	66.516.657	604.614.947	10.647.871	593.967.076	10.198.082	4.856.228	5.341.854	0	588.625.222	10.647.871	61.660.429	-11.895.577,84
P.A. BOLZANO [#]	36.685.143	34.414.446	2.685.263	31.729.183	544.556	31.184.627	771.625	277.820	493.806	0	30.690.821	544.556	2.407.444	2.407.443,54
P.A. TRENTO [#]	32.144.670	30.102.255	2.327.895	27.774.359	162.077	27.612.282	261.459	188.392	73.067	0	27.539.216	162.077	2.139.503	2.139.502,77
VENETO	410.592.259	380.912.947	32.436.484	348.476.463	2.968.206	345.508.257	4.148.003	2.452.065	1.695.938	0	343.812.319	2.968.206	29.984.419	-4.160.724,16
FRIULI V.G. [#]	97.977.481	92.383.692	6.488.767	85.894.925	959.025	84.935.899	1.058.422	567.556	490.866	0	84.445.033	959.025	5.921.212	5.921.211,70
LIGURIA	145.102.988	136.753.949	10.973.022	125.780.927	1.164.641	124.616.286	2.770.284	844.615	1.925.669	0	122.690.618	1.164.641	10.128.407	-972.840,46
E. ROMAGNA	399.147.045	375.364.818	28.106.001	347.258.818	5.514.959	341.743.859	3.914.358	2.142.768	1.771.590	0	339.972.268	5.514.959	25.963.233	-6.011.532,53
TOSCANA	305.007.868	283.996.419	22.481.805	261.514.614	3.105.449	258.409.165	5.394.751	1.646.913	3.747.838	0	254.661.327	3.105.449	20.834.892	-8.426.770,06
UMBRIA	90.790.986	85.510.487	6.392.663	79.117.825	1.607.734	77.510.090	872.467	404.085	468.382	0	77.041.708	1.607.734	5.988.578	-595.437,45
MARCHE	140.415.150	131.080.125	10.855.751	120.224.373	1.540.498	118.683.876	1.618.851	862.902	755.948	0	117.927.927	1.540.498	9.992.849	-708.831,06
LAZIO	460.143.068	440.511.584	33.603.287	406.908.297	6.829.195	400.079.101	3.952.894	2.815.589	1.137.305	0	398.941.796	6.829.195	30.787.698	-9.588.783,41
ABRUZZO	126.149.164	119.126.940	8.250.500	110.876.441	2.394.698	108.481.742	1.413.852	721.428	692.424	0	107.789.318	2.394.698	7.529.072	636.206,91
MOLISE	25.315.182	24.577.689	1.455.892	23.121.797	636.268	22.485.529	131.016	85.965	45.051	0	22.440.478	636.268	1.369.927	-184.205,04
CAMPANIA	482.346.541	463.619.019	26.040.232	437.578.786	7.605.642	429.973.144	6.809.449	2.199.137	4.610.312	0	425.362.831	7.605.642	23.841.096	-13.510.051,43
PUGLIA	362.159.638	344.491.777	23.486.354	321.005.423	6.267.896	314.737.527	5.585.935	1.977.119	3.608.816	0	311.128.711	6.267.896	21.509.236	-4.956.556,48
BASILICATA	50.031.162	46.805.954	2.780.071	44.025.883	1.128.956	42.896.927	697.271	411.612	285.659	0	42.611.268	1.128.956	2.368.459	-839.079,33
CALABRIA	157.976.911	150.626.506	8.181.666	142.444.840	4.222.829	138.222.011	2.091.072	948.801	1.142.271	0	137.079.739	4.222.829	7.232.865	-3.403.445,84
SICILIA [#]	330.366.618	312.867.544	25.575.912	287.291.631	12.853.636	274.437.996	5.500.414	2.545.804	2.954.610	0	271.483.386	12.853.636	23.030.109	9.602.400,57
SARDEGNA [#]	139.609.344	131.899.195	6.251.901	125.647.294	3.137.333	122.509.960	1.226.869	837.850	389.019	0	122.120.941	3.137.333	5.414.052	5.414.051,79
ITALIA	4.884.675.016	4.618.926.807	347.510.494	4.271.416.313	80.721.938	4.190.694.374	61.544.076	28.540.557	33.003.518	0	4.157.690.856	80.721.938	318.969.937	-47.696.729,65

NOTA BENE: Le colonne A, C, D, E e F riportano la spesa complessiva ed i Payback per i farmaci inseriti nell'elenco farmaci innovativi, nella colonna I è riportata la stima per le sole indicazioni innovative al netto dei Payback, che è stata calcolata considerando, sia per la Spesa che per i Payback, le quote storiche di innovatività per indicazione del 2021); per tutti i nuovi farmaci innovativi del 2022 è stata considerata una quota pari al 100%.

^m La spesa non comprende i vaccini ed è calcolata sulla base del dato di Tracciabilità trasmesso dalle Aziende Farmaceutiche in ottemperanza del DM 15 luglio 2004 del Ministero della Salute.

Le regioni Friuli Venezia Giulia, Valle d'Aosta e Sardegna e le provincie autonome di Bolzano e Trento non aderiscono al fondo per farmaci innovativi (cfr. Tab.9, che verrà nel monitoraggio definitivo di Gennaio - Dicembre 2022), la Sicilia solo in parte (50%). Decreto Ministero della Salute 16/02/2018

Per il Fondo per farmaci innovativi la ripartizione regionale è stata calcolata a partire dalle ripartizioni definitive 2020 per i farmaci Innovativi Oncologici e Non Oncologici, comunicate dal MdS 15 marzo 2021

Tabella 12 bis Verifica del rispetto del tetto di spesa programmato della spesa farmaceutica per acquisti diretti^w (7,65%+0,20%) nel periodo Gennaio-Aprile 2022

	Spesa	FSN*	Tetto spesa programmata	%	Scostament o assoluto	% su FSN
Spesa per farmaci al netto dei Gas Medicinali	4.157,7	40.308	3.084	7,65%	1.074,1	10,31
di cui						
Spesa per farmaci non innovativi al netto dei Gas Medicinali	4.157,7	40.308	3.084	7,65%	1.074,1	10,31
Spesa per farmaci innovativi non coperta dal fondo [‡]	0	40.308				
Spesa per Gas Medicinali	80,7	40.308	81	0,20%	0,1	0,20
Spesa Complessiva	4238,4	40.308		7,65% + 0,20%	1.074,2	10,52

Dati in milioni di €

(*) Fsn 2021 definitivo comunicato dal Ministero della Salute il 20/04/2022

‡ NOTA BENE: Stima per le sole indicazioni innovative al netto dei Payback, che è stata calcolata considerando, sia per la Spesa che per i Payback, le quote storiche di innovatività per indicazione del 2021; per tutti i nuovi farmaci innovativi del 2022 è stata considerata una quota pari al 100%.

^w Spesa farmaceutica per acquisti diretti ai sensi dell'art. 1 comma 398 della L. 232 del 11 Dicembre 2017 che definisce il tetto della spesa farmaceutica ospedaliera, che assume la denominazione di «tetto della spesa farmaceutica per acquisti diretti» e che a decorrere dall'anno 2021 è definito nella misura del 7,65 per cento. La legge 145/2018 ha rideterminato il tetto degli acquisti diretti incorporando lo 0,2% come tetto per acquisti diretti di gas medicinali ATC V03AN.

Spesa per acquisti diretti = Spesa per acquisti diretti = Spesa per farmaci di classe A e H compresi i Gas Medicinali esclusi i vaccini (cfr Colonna F tab 12 ter) - Payback - Spesa per Farmaci innovativi dal Fondo (al netto dei PB

Dalla spesa farmaceutica rilevata tramite la tracciabilità del farmaco (DM 15-7-2004) sono stati considerati i medicinali di fascia A e H ed è stata eliminata la spesa per vaccini. Inoltre tale spesa è stata calcolata al netto dei pay-Back e al netto del fondo degli innovativi

1. Payback relativo alla sospensione della riduzione di prezzo del 5 per cento per medicinali di fascia A e H erogati in regime di erogati in regime di assistenza non convenzionata, ai sensi dell'art. 1 comma 796, lettera g della legge 27 dicembre 2006, n. 296, e successive proroghe (Impatto Gennaio - Aprile 2022 Procedimento in fase di elaborazione);
2. Payback dovuti a fronte del ripiano dello sfondamento dei tetti di prodotto ed Eccedenza degli accordi Negoziati P/V disciplinati dalla delibera CIPE n.3 del 1 febbraio 2001 in attuazione di quanto disposto dall'art.48, comma 33 del decreto legge n.269 del 30 Novembre 2003, convertito con modificazioni dalla Legge n.326 del 24 novembre 2003, attribuiti per cassa (al momento della pubblicazione del provvedimento di ripiano in G.U.) Per quanto riguarda il calcolo del PayBack qualora si tratti di farmaco in fascia A si imputa il payback alla spesa convenzionata, qualora in classe H o in fascia A-PHT agli acquisti diretti (impatto Gennaio - Aprile 2022 pari a 3,1 milioni di euro);
3. Pay-back dovuti a fronte delle note di credito relative agli accordi negoziali (impatto Gennaio - Aprile 2022 pari a 30,8 mln di euro);
4. Payback versati dalle aziende farmaceutiche, anche sotto forma di extra-sconti, in applicazione di procedure di rimborsabilità condizionata (payment by results, risk-sharing e cost-sharing) sottoscritte in sede di contrattazione del prezzo del medicinale ai sensi dell'articolo 48, comma 33, del decreto-legge 30 Novembre 2003, n.269, convertito con modificazioni dalla legge 24 novembre 2003, n.326, criterio per cassa (impatto Gennaio-Aprile 2022 pari a 27,1 milioni di euro);
5. Non sono presenti payback per Gas Medicinali.
6. Importi relativi ai payback 2020 ai sensi dell'art. 48, comma 33-bis, del D.L. 269/2003, conv. dalla L. 326/2003 e ss.mm.ii. ai sensi dell'art. 11, comma 1, del D.L. 158/2012, conv. dalla L. 189/2012 (cd. "payback di manovra"). Per quanto riguarda il calcolo del PayBack qualora si tratti di farmaco in fascia A si imputa il payback alla spesa convenzionata, qualora in classe H o in fascia A-PHT agli acquisti diretti (impatto Gennaio-Aprile 2022 0,5 milioni).

Tabella 12 ter - Spesa farmaceutica per acquisti diretti individuata tramite il flusso della tracciabilità^m del farmaco nel periodo Gennaio-Aprile 2022 e verifica delle risorse disponibili per acquisti diretti (7,65% + 0,20%), per regione in ordine decrescente di incidenza sul FSN

Regione	A	B	C	D	E	F=C-D-E	G=F-B	H=G/A%	I	L	M	N=L-M	O=N-I	P=O/A%	Q=G+O	R=Q/A%
	FSN*	Tetto 7,65%	Spesa tracciabilità esclusi Gas Medicinali	Payback ^y	Stima spesa per Farmaci innovativi z (\$) ^z al netto dei PB coperta dal fondo ^z	Spesa Acquisti diretti esclusi Gas Medicinali	Scostamento assoluto (\$) rispetto al tetto del 7,65%	Inc. % scost.	Tetto 0,20%	Spesa tracciabilità Gas Medicinali	Payback Gas Medicinali	Spesa Acquisti diretti Gas Medicinali	Scostamento assoluto (\$) rispetto al tetto dello 0,20%	Inc. % scost.	Somma Scostamenti Positivi	Inc. % somma scost. positivi
UMBRIA	603.223.566	46.146.603	83.902.753	872.467	5.988.578	77.041.708	30.895.105	5,12%	1.206.447	1.607.734	0	1.607.734	401.287	0,07%	31.296.392	5,19%
ABRUZZO	876.765.275	67.072.544	116.732.242	1.413.852	6.892.865	108.425.525	41.352.982	4,72%	1.753.531	2.394.698	0	2.394.698	641.168	0,07%	41.994.149	4,79%
SARDEGNA [#]	1.076.740.007	82.370.611	128.761.862	1.226.869	0	127.534.993	45.164.382	4,19%	2.153.480	3.137.333	0	3.137.333	983.853	0,09%	46.148.235	4,29%
PUGLIA	2.645.715.944	202.397.270	338.223.881	5.585.935	21.509.236	311.128.711	108.731.441	4,11%	5.291.432	6.267.896	0	6.267.896	976.464	0,04%	109.707.905	4,15%
MARCHE	1.034.515.671	79.140.449	129.539.627	1.618.851	9.992.849	117.927.927	38.787.479	3,75%	2.069.031	1.540.498	0	1.540.498	-528.534	-0,05%	38.787.479	3,75%
BASILICATA	379.797.621	29.054.518	45.676.998	697.271	2.368.459	42.611.268	13.556.750	3,57%	759.595	1.128.956	0	1.128.956	369.361	0,10%	13.926.111	3,67%
CAMPANIA	3.769.474.457	288.364.796	456.013.376	6.809.449	23.841.096	425.362.831	136.998.035	3,63%	7.538.949	7.605.642	0	7.605.642	66.694	0,00%	137.064.729	3,64%
E.ROMAGNA	3.039.932.365	232.554.826	369.849.859	3.914.358	25.963.233	339.972.268	107.417.442	3,53%	6.079.865	5.514.959	0	5.514.959	-564.906	-0,02%	107.417.442	3,53%
LIGURIA	1.104.822.706	84.518.937	135.589.308	2.770.284	10.128.407	122.690.618	38.171.681	3,46%	2.209.645	1.164.641	0	1.164.641	-1.045.005	-0,09%	38.171.681	3,46%
FRIULI V.G. [#]	815.236.326	62.365.579	91.424.667	1.058.422	0	90.366.245	28.000.666	3,43%	1.630.473	959.025	0	959.025	-671.447	-0,08%	28.000.666	3,43%
PIEMONTE	2.968.916.776	227.122.133	348.328.161	3.071.764	20.591.255	324.665.143	97.543.009	3,29%	5.937.834	7.241.431	0	7.241.431	1.303.598	0,04%	98.846.607	3,33%
MOLISE	207.725.495	15.891.000	23.941.421	131.016	1.369.927	22.440.478	6.549.477	3,15%	415.451	636.268	0	636.268	220.817	0,11%	6.770.294	3,26%
CALABRIA	1.291.637.438	98.810.264	146.403.676	2.091.072	7.232.865	137.079.739	38.269.475	2,96%	2.583.275	4.222.829	0	4.222.829	1.639.554	0,13%	39.909.030	3,09%
VENETO	3.312.950.250	253.440.694	377.944.741	4.148.003	29.984.419	343.812.319	90.371.625	2,73%	6.625.901	2.968.206	0	2.968.206	-3.657.695	-0,11%	90.371.625	2,73%
LAZIO	3.867.913.450	295.895.379	433.682.388	3.952.894	30.787.698	398.941.796	103.046.417	2,66%	7.735.827	6.829.195	0	6.829.195	-906.632	-0,02%	103.046.417	2,66%
TOSCANA	2.544.052.657	194.620.028	280.890.970	5.394.751	20.834.892	254.661.327	60.041.299	2,36%	5.088.105	3.105.449	0	3.105.449	-1.982.656	-0,08%	60.041.299	2,36%
P.A. BOLZANO [#]	346.039.718	26.472.038	33.869.890	771.625	0	33.098.265	6.626.226	1,91%	692.079	544.556	0	544.556	-147.524	-0,04%	6.626.226	1,91%
SICILIA [#]	3.230.133.315	247.105.199	300.013.908	5.500.414	11.515.054	282.998.440	35.893.241	1,11%	6.460.267	12.853.636	0	12.853.636	6.393.369	0,20%	42.286.610	1,31%
LOMBARDIA	6.749.284.668	516.320.277	660.483.734	10.198.082	61.660.429	588.625.222	72.304.945	1,07%	13.498.569	10.647.871	0	10.647.871	-2.850.698	-0,04%	72.304.945	1,07%
P.A. TRENTO [#]	359.044.696	27.466.919	29.940.178	261.459	0	29.678.719	2.211.799	0,62%	718.089	162.077	0	162.077	-556.013	-0,15%	2.211.799	0,62%
V.D'AOSTA [#]	84.225.647	6.443.262	6.991.228	55.237	0	6.935.991	492.729	0,59%	168.451	189.038	0	189.038	20.586	0,02%	513.315	0,61%
ITALIA	40.308.148.046	3.083.573.326	4.538.204.869	61.544.076	318.969.937	4.157.690.856	1.074.117.530	2,66%	80.616.296	80.721.938	0	80.721.938	105.642	0,00%	1.074.223.172	2,67%

In rosso le Regioni che non rispettano il tetto di spesa.

*NOTA BENE: Stima per le sole indicazioni innovative al netto dei Payback, che è stata calcolata considerando, sia per la Spesa che per i Payback, le quote storiche di innovatività per indicazione del 2021; per tutti i nuovi farmaci innovativi del 2022 è stata considerata una quota pari al 100%.

(*) Fsn 2021 definitivo comunicato dal Ministero della Salute il 20/04/2022

^m la spesa non comprende i vaccini ed è calcolata sulla base del dato di Tracciabilità trasmesso dalle Aziende Farmaceutiche in ottemperanza del DM 15 luglio 2004 del Ministero della Salute.

^y Payback a carico delle aziende farmaceutiche; il valore comprende tutti i payback, anche quelli relativi ai farmaci innovativi (Non Oncologici e Oncologici).

^z

Per il Fondo per farmaci innovativi la ripartizione regionale è stata calcolata a partire dalle ripartizioni definitive 2020 per i farmaci Innovativi Oncologici e Non Oncologici, comunicate dal MdS 15 marzo 2021

[#] Le regioni Friuli Venezia Giulia, Valle d'Aosta e Sardegna e le provincie autonome di Bolzano e Trento non aderiscono al fondo per farmaci innovativi, la Sicilia solo in parte (50%). Decreto Ministero della Salute 16/02/2018

(§) Il valore totale Italia nelle colonne E non corrisponde alla somma dei valori regionali perché tiene conto di effetti di compensazione dei valori regionali rispetto al fondo. Di conseguenza ciò si verifica anche nelle colonne F e G che da queste derivano.

Tabella 13 Spesa farmaceutica convenzionata e per acquisti diretti nel periodo Gennaio-Aprile 2022 e verifica del rispetto delle risorse complessive del 14,85%, per regione in ordine decrescente di incidenza sul FSN

	A	B	C	D	E=C+D	F=E-B	G=E/A%	H=F/A%
Regione	FSN *	Soglia 14,85%	Spesa	Spesa	Spesa	Scostamento	Inc.%	Inc.% Scostamento
			Convenzionata f	per Acquisti diretti w (°°)	complessiva (°°)	assoluto (°°)		
ABRUZZO	876.765.275	130.199.643	64.436.135	110.820.223	175.256.358	45.056.714	19,99	5,14
UMBRIA	603.223.566	89.578.700	39.640.888	78.649.442	118.290.330	28.711.630	19,61	4,76
PUGLIA	2.645.715.944	392.888.818	198.711.820	317.396.607	516.108.427	123.219.609	19,51	4,66
SARDEGNA	1.076.740.007	159.895.891	76.041.417	130.672.326	206.713.743	46.817.852	19,20	4,35
CAMPANIA	3.769.474.457	559.766.957	283.906.172	432.968.474	716.874.646	157.107.689	19,02	4,17
BASILICATA	379.797.621	56.399.947	27.941.888	43.740.224	71.682.112	15.282.165	18,87	4,02
CALABRIA	1.291.637.438	191.808.160	93.150.519	141.302.568	234.453.088	42.644.928	18,15	3,30
MARCHE	1.034.515.671	153.625.577	66.165.443	119.468.425	185.633.868	32.008.291	17,94	3,09
MOLISE	207.725.495	30.847.236	13.553.530	23.076.746	36.630.276	5.783.039	17,63	2,78
LAZIO	3.867.913.450	574.385.147	270.982.958	405.770.991	676.753.950	102.368.802	17,50	2,65
FRIULI V.G.	815.236.326	121.062.594	50.247.722	91.325.270	141.572.992	20.510.398	17,37	2,52
LIGURIA	1.104.822.706	164.066.172	66.324.568	123.855.258	190.179.826	26.113.654	17,21	2,36
PIEMONTE	2.968.916.776	440.884.141	174.504.940	331.906.574	506.411.514	65.527.373	17,06	2,21
E.ROMAGNA	3.039.932.365	451.429.956	160.639.012	345.487.227	506.126.239	54.696.283	16,65	1,80
LOMBARDIA	6.749.284.668	1.002.268.773	507.548.162	599.273.093	1.106.821.256	104.552.482	16,40	1,55
TOSCANA	2.544.052.657	377.791.820	148.294.811	257.766.776	406.061.588	28.269.768	15,96	1,11
SICILIA	3.230.133.315	479.674.797	219.635.053	295.852.076	515.487.129	35.812.331	15,96	1,11
VENETO	3.312.950.250	491.973.112	178.208.132	346.780.525	524.988.657	33.015.545	15,85	1,00
P.A. BOLZANO	346.039.718	51.386.898	15.480.783	33.642.821	49.123.604	-2.263.295	14,20	-0,65
P.A. TRENTO	359.044.696	53.318.137	20.847.575	29.840.795	50.688.371	-2.629.767	14,12	-0,73
V. D'AOSTA	84.225.647	12.507.509	4.556.892	7.125.028	11.681.921	-825.588	13,87	-0,98
ITALIA	40.308.148.046	5.985.759.985	2.680.818.421	4.238.412.794	6.919.231.215	933.471.230	17,17	2,32

In rosso le Regioni che non rispettano il tetto di spesa.

(*) Fsn 2021 definitivo comunicato dal Ministero della Salute il 20/04/2022

^f Spesa convenzionata definita ai sensi dell'art. 15, comma 3, del Decreto Legge 6 Agosto 2012, n. 95, convertito, con modificazioni, dalla Legge 7 agosto 2012, n. 135, al netto dei payback a carico delle aziende farmaceutiche, vedi nota in fondo a tabella 6.

^w Spesa farmaceutica per acquisti diretti definita ai sensi dell'art. 15, comma 8, lettera d) del D.L. 6 agosto 2012, n.95, convertito, con modificazioni dalla L. 7 agosto 2012, n.135, come modificata dall'art.49, comma 2-bis, lettera a), del D.L. 21 giugno 2013, n.69, convertito in L. 9 agosto 2013, n. 98, successivamente modificato dalla L. 232/16, successivamente modificata dalla L. 145/18 al netto dei pay-back a carico delle aziende farmaceutiche.

[#] Le regioni Friuli Venezia Giulia, Valle d'Aosta e Sardegna e le provincie autonome di Bolzano e Trento non aderiscono ai fondi per farmaci innovativi Oncologici e Non Oncologici, la Sicilia solo in parte (50%). Decreto Ministero della Salute 16/02/2018

(^o) I dati sono al netto del fondo dei farmaci innovativi; Per il Fondo per farmaci innovativi la ripartizione regionale è stata calcolata a partire dalle ripartizioni definitive 2020 per i farmaci Innovativi Oncologici e Non Oncologici, comunicate dal MdS 15 marzo 2021. Per i farmaci innovativi è stata considerata la stima per le sole indicazioni innovative al netto dei Payback, che è stata calcolata considerando, sia per la Spesa che per i Payback, le quote storiche di innovatività per indicazione del 2021; per tutti i nuovi farmaci innovativi del 2022 è stata considerata una quota pari al 100%.
Il valore totale Italia nelle colonne D, E ed F non corrisponde alla somma dei valori regionali.

Grafico 3 – Scostamento dal tetto della Spesa convenzionata e dal tetto della Spesa per Acquisti diretti – Valori regionali e nazionale

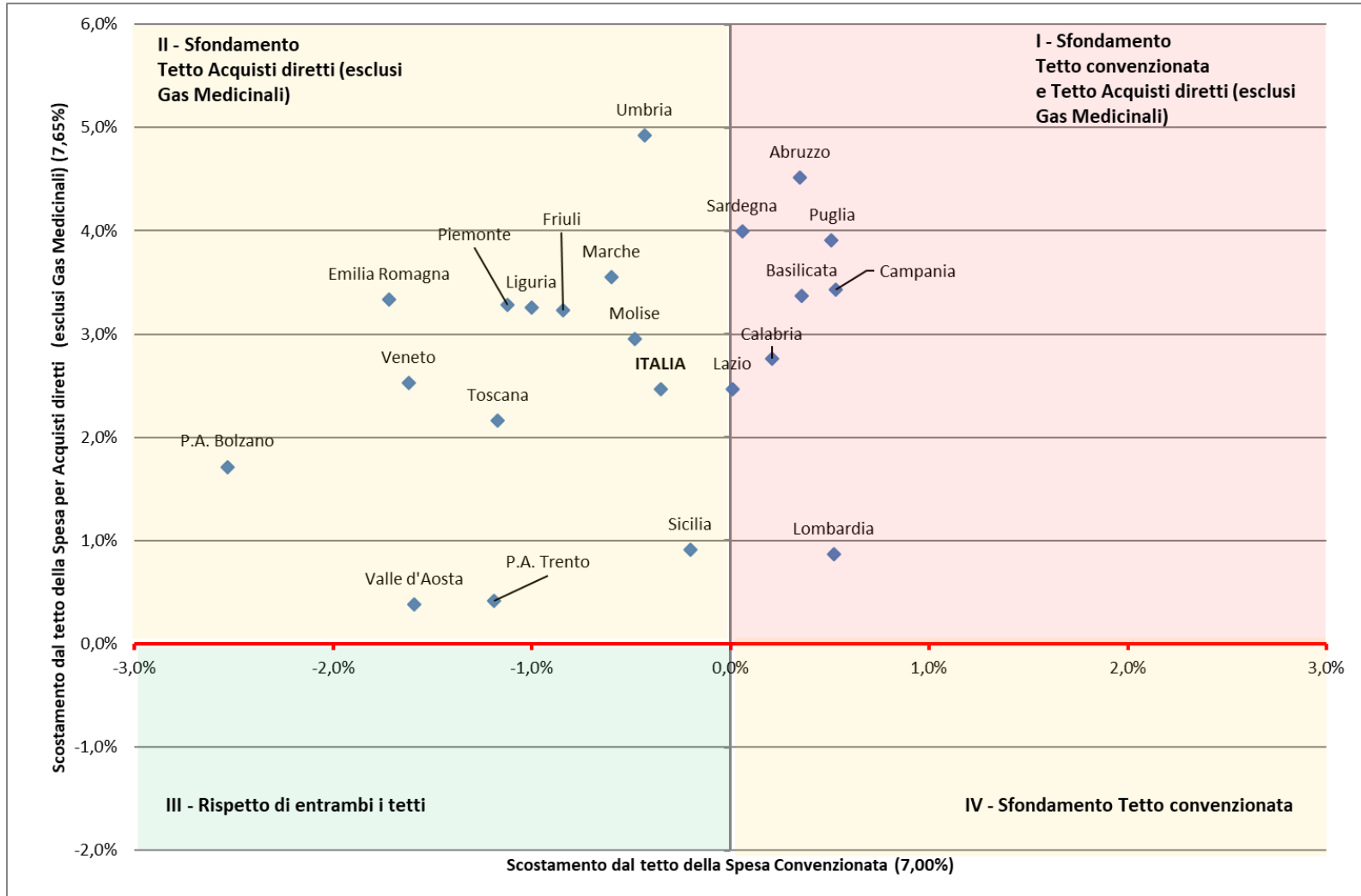

Grafico 4 – Scostamento dal tetto della Spesa per Acquisti diretti al netto dei Gas Medicinali e dal tetto della Spesa per Acquisti diretti per Gas Medicinali– Valori regionali e nazionale

