



28.07.2022

## **Monitoraggio della Spesa Farmaceutica Nazionale e Regionale Gennaio-Marzo 2022**

Adempimento AIFA ai sensi della Legge 222/2007 e della Legge 135/2012, successivamente modificata dalla L. 232/2016 e dalla L. 145/2018 condotto sulla base dei dati di spesa convenzionata e delle DCR acquisite dalle Regioni, nonché dei dati acquisiti dall'NSIS del Ministero della Salute, relativi alla tracciabilità del farmaco (DM 15 luglio 2004).

## Premessa

Richiamato l'art.5, comma 2, lettera d, del D.L. 1° ottobre 2007, n. 159, convertito, con modificazioni dalla L.222/2007 che ha così disposto:

- AIFA effettua il monitoraggio mensile dei dati di spesa farmaceutica e comunica le relative risultanze al Ministero della salute ed al Ministero dell'economia e delle finanze con la medesima cadenza.
- AIFA verifica al 31 maggio, al 30 ottobre e al 31 dicembre di ogni anno l'eventuale superamento a livello nazionale dei tetti di spesa,

l' "Ufficio Monitoraggio della spesa farmaceutica e rapporti con le Regioni" dell'AIFA ha predisposto il documento relativo al monitoraggio mensile della spesa farmaceutica nazionale e regionale, e la verifica del rispetto dei tetti programmati della spesa farmaceutica convenzionata e per acquisti diretti, per il periodo Gennaio-Marzo 2022 (DCR aggiornate al 14 giugno 2022, dati aggiornati dall'NSIS al 2 giugno 2022).

Il documento è articolato in 7 sezioni:

1. Verifica del Tetto della Spesa farmaceutica convenzionata (7,00% del fabbisogno sanitario nazionale) calcolata su FSN 2021 definitivo (importo pari a 120.924.444.139. Il dato è aggiornato al 20 aprile 2022 come comunicato dal MdS).
2. Verifica del Tetto della Spesa farmaceutica per acquisti diretti al netto dei gas medicinali (7,65% del fabbisogno sanitario nazionale) calcolata su FSN 2021 definitivo.
3. Spesa per farmaci Innovativi e verifica dell'eventuale eccedenza di spesa rispetto ai fondi innovativi non oncologici e fondo farmaci innovativi oncologici previsti dalla L. 11 dicembre 2016, n.232.
4. Verifica del Tetto della Spesa farmaceutica per acquisti diretti relativi ai gas medicinali (0,20% del fabbisogno sanitario nazionale) calcolata su FSN 2021 definitivo.
5. Spesa farmaceutica complessiva Gennaio-Marzo 2022 e verifica del rispetto delle risorse complessive.
6. Fonte dei dati.
7. Appendice.

## Tetti e i due fondi per farmaci innovativi

La legge di bilancio 2021 (art. 1, commi 475-477, legge n. 178 del 2020) ha rimodulato, a decorrere dal 2021, i valori percentuali dei tetti della spesa, mantenendo invariate le risorse complessive pari al 14,85% del FSN.

In particolare la legge di Bilancio 2021 ha così disposto:

- A decorrere dall'anno 2021, fermo restando il valore complessivo del 14,85 per cento, il **limite della spesa farmaceutica convenzionata di cui all'articolo 1, comma 399, della legge 11 dicembre 2016, n. 232, e' rideterminato nella misura del 7 per cento.**
- Conseguentemente, a partire dal medesimo anno, **il tetto di spesa della spesa farmaceutica per acquisti diretti di cui all'articolo 1, comma 398, della citata legge n. 232 del 2016 e' rideterminato nella misura del 7,85 per cento, fermo restando il valore percentuale del tetto per acquisti diretti di gas medicinali di cui all'articolo 1, comma 575, della legge 30 dicembre 2018, n. 145.**

Inoltre la Legge di Bilancio 2017 ha istituito:

- a decorrere dal 1° gennaio 2017, nello stato di previsione del Ministero della Salute **un Fondo per il concorso al rimborso alle regioni per l'acquisto dei medicinali innovativi non oncologici**, con una dotazione di 500 milioni di euro annui (comma 400);
- a decorrere dal 1° gennaio 2017, nello stato di previsione del Ministero della Salute **un Fondo per il concorso al rimborso alle regioni per l'acquisto dei medicinali oncologici innovativi**, con una dotazione di 500 milioni di euro annui, mediante utilizzo delle risorse del comma 393 (comma 401).

Successivamente a decorrere dal 1° gennaio 2022 con il Decreto Legge 25 maggio 2021 n 73 il comma 400 e' stato abrogato e il comma 401 viene sostituito, per istituire nello stato di previsione del Ministero dell'economia e delle finanze un Fondo, con una dotazione di 1.000 milioni di euro annui, per il concorso al rimborso alle regioni delle spese sostenute per l'acquisto dei farmaci innovativi. Resta ferma la competenza del Ministero della salute a disciplinare le modalita' operative di erogazione delle risorse stanziare, sulla base dei criteri stabiliti con il decreto adottato ai sensi del comma 405.

Successivamente è stato stabilito, un incrementato del Fondo dei Farmaci innovativi di 100 milioni di euro per l'anno 2022, di 200 milioni di euro per l'anno 2023 e di 300 milioni di euro a decorrere dall'anno 2024



## 1. Verifica del Tetto della spesa farmaceutica convenzionata (7,00% del fabbisogno sanitario nazionale)

La spesa farmaceutica convenzionata netta a carico del SSN nel periodo Gennaio-Marzo 2022 calcolata al netto degli sconti, della compartecipazione totale (ticket regionali e compartecipazione al prezzo di riferimento) e del payback 1,83% versato alle Regioni dalle aziende farmaceutiche, si è attestata a 1.928,6 mln di € (**tabella 1 e colonna K della tabella 6**), evidenziando un lieve aumento rispetto a quella dell'anno precedente (+32,2 mln di €). I consumi, espressi in numero di ricette (141,8 milioni di ricette), mostrano un lieve aumento (+3,2 %) rispetto al 2021; anche l'incidenza del ticket totale mostra un aumento (+2,9%). Per quanto concerne le dosi giornaliere dispensate si osserva un lieve aumento (+1,7%, pari a 105,4 milioni) (**tabella 5bis**).

Al fine di una corretta lettura dei dati si precisa quanto segue:

- la spesa farmaceutica convenzionata che le Regioni pagano con DCR alle farmacie, ossia quella al netto degli sconti versati dalle farmacie e di tutti i tipi di compartecipazione è stata pari a 1.969,9 milioni di Euro (**colonna I tabella 6**);
- la spesa farmaceutica convenzionata che le Regioni di fatto sostengono, cioè quella al netto degli sconti versati dalle farmacie, di tutti i tipi di compartecipazione e anche del pay-back 1,83% versato alle regioni dalle ditte, è stata pari a 1.928,6 milioni di Euro (**colonna K tabella 6**);
- la spesa farmaceutica convenzionata, **che concorre al tetto di cui alla legge 232/2016, articolo 1 comma 399**, cioè quella al netto degli sconti versati dalle farmacie, del payback 1,83% versato alle regioni dalle ditte (importo pari a 41,3 milioni di euro – **colonna D tabella 7 bis**) e anche dei diversi payback versati sempre alle Regioni (importo pari a 16,5 milioni di euro – **colonna F tabella 7 bis**) ma al lordo dei ticket regionali, è stata pari a 2.015,3 milioni di Euro (**colonna G tabella 7 bis**).

La **tabella 2** mostra l'andamento mensile, a livello nazionale, registrato nel periodo Gennaio-Marzo del 2022, rispetto agli stessi mesi dell'anno precedente, della spesa farmaceutica lorda, della spesa farmaceutica netta e del numero di ricette.

Le **tabelle 3-4-5-5bis** indicano, per ciascuna Regione, rispettivamente l'andamento della spesa farmaceutica convenzionata netta, della spesa per partecipazioni a carico del cittadino, della spesa a carico del cittadino sulla quota data dalla differenza tra prezzo al pubblico e prezzo di riferimento dei medicinali a brevetto scaduto e dei consumi nel periodo Gennaio-Marzo 2022 rispetto allo stesso periodo del 2021 (numero di ricette e DDD). Il Grafico 1 riporta l'andamento mensile della Spesa Netta regionale e nazionale, in termini di confronto tra numeri indice (Base Gennaio 2021=100).

Nella lettura dei dati relativi al ticket fisso della spesa farmaceutica convenzionata (**tab. 4**), i dati della Basilicata, dell'Umbria, della Toscana e dell'Emilia Romagna mostrano una diminuzione piuttosto evidente rispetto allo scorso anno. In queste Regioni gli effetti sono da imputare alle delibere sul ticket.

Con la Delibera di Giunta Regionale n° 1267 del 18 dicembre 2019 la regione Umbria ha stabilito eliminare il ticket fisso per tutti i cittadini il cui reddito annuo lordo familiare è  $\leq 100.000$  euro a partire dal 1 gennaio 2020, la regione aveva introdotto il ticket fisso nel 2011 con la DGR 911 del 5 agosto dello stesso anno.

Per quanto riguarda la Basilicata con DGR 496/2020 è stata eliminata la quota fissa su ricetta farmaceutica dalla data di pubblicazione sul BURB n.70 del 27.07.2020 al 31.08.2020.

La regione Toscana a partire dal 1 settembre 2020 ha abolito il ticket fisso in virtù della finanziaria del 2020, legge n° 160 del 27 dicembre 2019 articolo 1, comma 446, pertanto anche in questo caso il valore del ticket fisso oggi rappresenta la mobilità interregionale.

La **tabella 4 bis** indica, per ciascuna Regione, un insieme di indicatori di spesa e consumo pro-capite della farmaceutica convenzionata, considerando la popolazione pesata per l'anno 2021.

Nella tabella 6 è indicata la composizione della spesa farmaceutica convenzionata come derivante dalle Distinte Contabili Riepilogative (DCR).

Per la verifica del tetto della spesa convenzionata, come disposto dalla Legge di stabilità 2017, la **tabella 7** riporta il valore della spesa farmaceutica convenzionata al netto dei payback vigenti rispetto al tetto del 7,00% (2.116,2 mln di € calcolato sul FSN 2021 definitivo), pari a 2.015,3 milioni di euro che incide sul FSN per il 6,67 % generando un avanzo di 100,9 milioni di euro.

La **tabella 7 bis** mostra i dati relativi alla spesa farmaceutica convenzionata - nelle diverse aggregazioni delle sue componenti - durante il periodo Gennaio-Marzo 2022, con l'indicazione dello scostamento assoluto rispetto al tetto del 7,00% e l'incidenza percentuale rispetto alla

spesa programmata (FSR) di ogni singola Regione. Il **Grafico 2** riporta il confronto tra le incidenze osservate nel periodo Gennaio-Marzo 2022 e quelle registrate nello stesso periodo dell'anno precedente.

## **2. Verifica del Tetto della spesa farmaceutica per acquisti diretti al netto dei gas medicinali (7,65% del fabbisogno sanitario nazionale)**

La **tabella 8** mostra, per ciascuna Regione, la composizione della spesa farmaceutica per acquisti diretti al netto dei gas medicinali, distinguendo tra spesa per l'erogazione di farmaci di fascia A, di fascia H e di fascia C.

La **tabella 8 bis**, invece, riporta la spesa farmaceutica, al netto dei gas medicinali, come derivante dal dato della tracciabilità del farmaco (ossia la spesa non convenzionata), facendo non solo la distinzione per classi (A, H e C) ma anche per farmaci innovativi non oncologici, innovativi oncologici e non innovativi. Nella tabella è riportata la stima della spesa per le sole indicazioni innovative che è stata calcolata considerando le quote storiche del 2021 e assumendo per tutti i nuovi farmaci innovativi del 2022 una quota pari al 100%.

Nella **tabella 8 ter**, viene riportato il valore della spesa per acquisti diretti al netto dei gas medicinali (+3.187,9 mln di €), lo scostamento assoluto (+875,2 mln di €) rispetto al tetto del 7,65% (calcolato sul FSN definitivo 2021 e pari a 2.312,7 mln di €), della spesa per acquisti diretti al netto dei gas medicinali e l'incidenza percentuale della spesa rispetto alla spesa programmata (FSR) di ogni singola Regione.

## **3. Spesa per farmaci Innovativi e verifica dell'eventuale eccedenza di spesa rispetto ai fondi innovativi non oncologici e fondo farmaci innovativi oncologici previsti dalla L. 11 dicembre 2016, n.232.**

La **tabella 10**, fornisce il monitoraggio della spesa Gennaio-Marzo 2022 per medicinali inseriti nel fondo per i medicinali innovativi non oncologici previsto ai sensi dell'art.1, commi 402, 403 e 404 della L. 11 dicembre 2016, n.232, relativo ai rimborsi alle Regioni per l'acquisto dei farmaci innovativi.

La **tabella 10** bis fornisce il monitoraggio della spesa Gennaio-Marzo 2022 per medicinali innovativi oncologici previsto ai sensi dell'art.1, commi 402, 403 e 404 della L. 11 dicembre 2016, n.232 e relativo payback.

Le tabelle riportano la spesa complessiva dei farmaci con almeno una indicazione innovativa oltre alla stima della spesa per le sole indicazioni innovative che è stata calcolata considerando le quote storiche di innovatività per indicazione del 2021; per tutti i nuovi farmaci innovativi del 2022 è stata considerata una quota pari al 100%.

Si fa presente che:

- per medicinali inseriti nel fondo per i medicinali innovativi non oncologici previsto ai sensi dell'art.1, commi 402, 403 e 404 della L. 11 dicembre 2016, n.232, la spesa stimata per le sole indicazioni innovative per il periodo Gennaio-Marzo 2022 al netto dei Pay Back è pari a 92,4 milioni di Euro (**Tabella 10, colonna I**);
- per medicinali inseriti nel fondo per i medicinali innovativi oncologici previsto ai sensi dell'art.1, commi 402, 403 e 404 della L. 11 dicembre 2016, n.232, la spesa stimata per le sole indicazioni innovative per il periodo Gennaio-Marzo 2022 al netto dei Payback è pari a 140,7 milioni di Euro (**Tabella 10 bis, colonna I**).

#### **4. Verifica del Tetto della spesa farmaceutica per acquisti diretti relativi ai gas medicinali (0,20% del fabbisogno sanitario nazionale)**

La **tabella 11** mostra, per ciascuna Regione, la composizione della spesa farmaceutica per acquisti diretti, distinguendo tra spesa per l'erogazione di farmaci di fascia A, di fascia H e di fascia C, prendendo in considerazione solo i dati relativi ai gas medicinali.

Nella **tabella 11 bis** viene riportato lo scostamento assoluto rispetto al tetto dello 0,20% (calcolato sul FSN definitivo 2021) della spesa per acquisti diretti per gas medicinali (+1,5 mln di €).



## 5. Spesa farmaceutica complessiva Gennaio-Marzo 2022 e verifica del rispetto delle risorse complessive

La **tabella 12** fornisce il dettaglio, a livello regionale, della spesa farmaceutica finanziata per gas medicinali e della spesa al netto dei gas medicinali, dei farmaci innovativi e relativi payback; riporta inoltre il valore regionale degli acquisti diretti per gas medicinali, per i farmaci innovativi, e per questi ultimi il dettaglio del totale della spesa per acquisti diretti al netto del relativo fondo (considerando la ripartizione regionale definita a partire dalla distribuzione definitiva 2020 per i due fondi distinti).

La **tabella 12 bis** riporta i dati relativi alla spesa farmaceutica per acquisti diretti del periodo Gennaio-Marzo 2022; viene inoltre riportato lo scostamento assoluto a livello nazionale rispetto ai tetti del 7,65% e dello 0,20%, e l'incidenza percentuale sul FSN 2021 definitivo.

Il monitoraggio della spesa farmaceutica per acquisti diretti e la verifica del rispetto dei tetti del 7,65% e dello 0,20% del FSN sono stati condotti sulla base dei dati trasmessi dalle aziende farmaceutiche a NSIS ai sensi del DM 15 agosto 2004 (tracciabilità del farmaco).

La verifica del tetto programmato della spesa farmaceutica per acquisti diretti del 7,65% al netto dei payback vigenti e dei fondi per gli innovativi non oncologici e innovativi oncologici evidenzia un'incidenza del 10,55 % sul FSN, pari ad un disavanzo rispetto alla spesa programmata di +875,2,0 mln €, tutti relativi alla spesa per farmaci non innovativi, al netto dei gas medicinali, mentre tutta la spesa per farmaci innovativi, stimata considerando le sole indicazioni innovative, risulta coperta dal rispettivo fondo.

Per quanto riguarda la spesa per gas medicinali, la verifica del tetto programmato della spesa farmaceutica per acquisti diretti dello 0,20% evidenzia un disavanzo rispetto alla spesa programmata di 1,5 mln €.

**Nella tabella 12ter** è riportata la sintesi della spesa per acquisti diretti complessivi, il confronto con i due tetti e lo scostamento (+876,6 mln €), ottenuto come somma degli scostamenti positivi rispetto ai due distinti tetti programmati, che viene disaggregato per singola Regione, in ordine decrescente di incidenza sul FSR.

Nella **tabella 13** viene riportata la spesa farmaceutica complessiva (convenzionata + acquisti diretti) per ogni Regione, ai sensi della L222/2007 e successive modificazioni e della L.135/2012. A livello nazionale la spesa complessiva del periodo Gennaio-Marzo 2022 si è attestata a +5.265,1 mln di €, evidenziando uno scostamento assoluto rispetto alle risorse complessive del 14,85% (4.489,3 mln di €) pari a +775,7 mln di €, corrispondente ad un'incidenza percentuale sul FSN definitivo 2021 del 17,42%. Lo scostamento della spesa farmaceutica rispetto alle risorse complessive del 14,85% (7,00% per la spesa convenzionata, 0,20% per gas medicinali e 7,65% per la spesa per acquisti diretti) viene riportato per singola Regione, in ordine decrescente di incidenza percentuale sul FSR.

Il **grafico 3** mette a confronto i valori regionali e Nazionale dello scostamento, in termini di punti percentuali, rispetto al tetto della spesa Convenzionata del 7,00% (sull'asse delle X) e dalla somma dei tetti di spesa per Acquisti diretti pari a 7,65% (sull'asse delle Y). Sul primo quadrante sono rappresentate le regioni che fanno registrare lo sfondamento rispetto ad entrambi i tetti; nel secondo le regioni che superano il tetto degli Acquisti diretti ma rispettano quello della spesa Convenzionata, il terzo quadrante dovrebbe rappresentare le regioni che rispettano entrambi i tetti, il quarto le regioni che rispettano il tetto degli Acquisti diretti ma superano quello della Convenzionata.

Analogamente il **grafico 4** mette a confronto i valori regionali e Nazionale dello scostamento, in termini di punti percentuali, rispetto al tetto della spesa per Acquisti diretti al netto dei gas medicinali del 7,65% (sull'asse delle X) e dal tetto di spesa dello 0,20% per la spesa per Acquisti diretti per gas medicinali (sull'asse delle Y) Sul primo quadrante sono rappresentate le regioni che fanno registrare lo sfondamento rispetto ad entrambi i tetti; nel secondo le regioni che superano il tetto degli Acquisti diretti per gas medicinali ma rispettano quello della spesa per Acquisti diretti al netto dei gas medicinali, il terzo quadrante dovrebbe rappresentare le regioni che rispettano entrambi i tetti, il quarto le regioni che rispettano il tetto degli Acquisti diretti per Gas Medicinali ma superano quello per Acquisti diretti al netto dei gas medicinali.

## **6. Fonte dei dati**

### **6.1 Convenzionata**

I dati utilizzati per l'elaborazione della spesa farmaceutica convenzionata provengono dal flusso informativo delle prestazioni farmaceutiche erogate attraverso le farmacie, pubbliche e private, convenzionate con il SSN, istituito ai sensi della L.448/1998, successivamente modificato ai sensi del DM 245/2004 e dalle DCR (Distinte Contabili Riepilogative) che AIFA riceve mensilmente dalle Regioni.

I dati delle DCR sono relativi alla spesa farmaceutica convenzionata netta, lorda, alle ricette, alle compartecipazioni a carico del cittadino, al ticket, se presente, regolamentato autonomamente da ogni singola Regione e alla scontistica a carico dei farmacisti. Per quanto riguarda quest'ultima voce si è tenuto conto a partire dal 31 maggio 2010 anche degli importi corrisposti dalle Aziende Farmaceutiche ai sensi dell'art.11, comma 6 del D.L.78 del 31 maggio 2010, convertito con modificazioni in L.122 del 30 luglio 2010, successivamente modificato dall'articolo 2, comma 12-septis del D.L. 29 dicembre 2010, n.225, convertito, con modificazioni, dalla Legge 26 Febbraio 2011, n.10, nonché dell'ulteriore aggravio disposto a carico dell'intera filiera distributiva derivante dall'applicazione dell'art.15 comma 2 del D.L. 6 agosto 2012, n.95, convertito con modificazioni dalla Legge n.135 del 7 agosto 2012. Quest'ultimo aggravio a carico delle aziende farmaceutiche, a partire dal 1° gennaio 2013, si è ridotto tornando pari all'1,83% della spesa farmaceutica convenzionata a prezzi al pubblico, al netto dell'IVA.

Nel flusso OsMed sono presenti le ricette raccolte dalla Federfarma (Federazione nazionale delle farmacie private convenzionate con il SSN) e da Assofarm (Associazione Farmacie Pubbliche) che ricevono i dati dalle proprie sedi provinciali e successivamente li aggregano a livello regionale.

### **6.2 Acquisti diretti**

Il Decreto del Ministro della Salute 15 luglio 2004 ha previsto l'istituzione, nell'ambito del Nuovo Sistema Informativo Sanitario, del flusso della "tracciabilità del farmaco", finalizzato a tracciare le movimentazioni di medicinali con AIC sul territorio nazionale e/o verso l'estero. Tale flusso è

alimentato dalle aziende farmaceutiche e dalla distribuzione intermedia e rileva le confezioni movimentate lungo la filiera distributiva, fino ai punti di erogazione finale: farmacie, ospedali, ambulatori, esercizi commerciali, ecc... .

I dati analizzati si riferiscono all'acquisto di medicinali da parte delle strutture sanitarie pubbliche (assistenza farmaceutica non convenzionata). Pertanto, essi sono relativi alla fornitura di medicinali da parte delle aziende farmaceutiche alle strutture sanitarie pubbliche che, successivamente, vengono utilizzati all'interno delle strutture stesse o dispensati direttamente al paziente per una loro utilizzazione anche al di fuori delle strutture sanitarie (distribuzione diretta e per conto).

## 7. Appendice

### Lista farmaci innovativi (aggiornata per il periodo Gennaio-Marzo 2022)

Innovativi non oncologici	Data efficacia	Data scadenza	Innovativi oncologici	Data efficacia	Data scadenza
BRINEURA	13/05/2020	12/05/2023	DARZALEX	15/01/2021	14/01/2024
DUPIXENT	10/12/2020	09/12/2023	IMFINZI	07/09/2019	06/09/2022
GILENYA	16/09/2020	15/09/2023	KEYTRUDA#	11/12/2019	10/12/2022
GIVLAARI	20/01/2021	19/01/2024		17/12/2020	16/12/2023
KAFTRIO*	06/07/2021	05/07/2024	KISQALI	22/05/2020	21/05/2023
KALYDECO	06/07/2021	05/07/2024	KYMRIAH	13/08/2019	12/08/2022
LUXTURNA	10/01/2021	09/01/2024	LUTATHERA	30/03/2019	29/03/2022
MAVIRET	16/07/2020	15/07/2023	MEKINIST	17/12/2019	16/12/2022
ONPATTRO	31/01/2020	30/01/2023	OPDIVO	18/12/2019	17/12/2022
VYNDAQEL	20/10/2021	19/10/2024	ROZLYTREK	08/09/2021	07/09/2024
ZOLGESMA	14/03/2021	13/03/2023	TAFINLAR	17/12/2019	16/12/2022
			TAGRISSE	30/11/2019	29/11/2022
			TECARTUS	12/03/2022	11/03/2025
			VERZENIOS	23/09/2020	12/12/2022
			VYXEOS	19/06/2019	18/06/2022
			VITRAVKI	08/09/2021	07/09/2024
			YESCARTA	12/11/2019	11/11/2022

Vedi l'elenco farmaci innovativi aggiornata a giugno 2022.

# Per il farmaco KEYTRUDA sono presenti più indicazioni terapeutiche innovative riconosciute come innovative per periodi diversi.

**Tabella 1 Spesa farmaceutica convenzionata nel periodo Gennaio - Marzo 2022 rispetto allo stesso periodo del 2021 .**

	<b>Gennaio-Marzo 2021</b>	<b>Gennaio-Marzo 2022</b>	<b>Δ assoluta</b>	<b>Δ %</b>
	<b>(milioni)</b>	<b>(milioni)</b>	<b>(milioni)</b>	
<b>Spesa lorda (€)</b>	<b>2.440,9</b>	<b>2.484,8</b>	<b>43,9</b>	<b>1,8</b>
<b>Spesa netta <sup>a</sup> (€)</b>	<b>1.896,5</b>	<b>1.928,6</b>	<b>32,2</b>	<b>1,7</b>
<b>Spesa Convenzionata<sup>b</sup></b>	<b>1.970,8</b>	<b>2.015,3</b>	<b>44,5</b>	<b>2,3</b>

<b>Ricette</b>	<b>137,4</b>	<b>141,8</b>	<b>4,4</b>	<b>3,2</b>
----------------	--------------	--------------	------------	------------

<b>Compartecipazione Totale<sup>c</sup> (€)</b>	<b>366,9</b>	<b>377,6</b>	<b>10,7</b>	<b>2,9</b>
---	--------------	--------------	-------------	------------

<sup>a</sup> Spesa a carico del SSN per farmaci erogati attraverso le farmacie aperte al pubblico, al netto del pay-back dell'1,83% versato dalle aziende farmaceutiche alle regioni, ai sensi dell'art. 11 comma 6 del D.L.78/2010 convertito con modificazioni nella legge n. 122 del 30 Settembre 2010 (impatto PayBack 1,83 Gennaio-Marzo 2022 pari a 41,3 milioni di euro). Il payback 1,83 è calcolato al lordo del payback 5% (procedimento non avviato)

<sup>b</sup> Spesa farmaceutica convenzionata= Spesa Lorda - Sconti - Compartecipazione del cittadino - pay-back 1,83 - Altri pay-back.

<sup>c</sup> somma del ticket per ricetta e dell'eventuale quota di compartecipazione sul prezzo del farmaco a brevetto scaduto rispetto al prezzo di riferimento

**Tabella 2 Riepilogo mensile delle variazioni percentuali della spesa farmaceutica convenzionata nel periodo Gennaio-Marzo 2022 rispetto all'anno precedente (2021)**

	<b>Spesa lorda</b>	<b>Spesa netta<sup>c</sup></b>	<b>Ricette</b>
<b>gen-22</b>	<b>3,2</b>	<b>2,8</b>	<b>4,8</b>
<b>feb-22</b>	<b>1,9</b>	<b>1,8</b>	<b>2,9</b>
<b>mar-22</b>	<b>0,5</b>	<b>0,6</b>	<b>2,0</b>
<b>apr-22</b>			
<b>mag-22</b>			
<b>giu-22</b>			
<b>lug-22</b>			
<b>ago-22</b>			
<b>set-22</b>			
<b>ott-22</b>			
<b>nov-22</b>			
<b>dic-22</b>			
<b>Gen-Mar 2022</b>	<b>1,8</b>	<b>1,7</b>	<b>3,2</b>

<sup>c</sup> Spesa netta al lordo del payback (1,83%) sulla spesa farmaceutica convenzionata di fascia A.

**Tabella 3 Riepilogo della spesa farmaceutica convenzionata netta<sup>a</sup> nel periodo Gennaio-Marzo 2022, nelle singole regioni, rispetto allo stesso periodo del 2021**

Regione	A	B	C=B - A	D=100*C/ A
	Spesa netta Gen-Mar 21	Spesa netta Gen-Mar 22	Var assoluta	Var %
PIEMONTE	129.709.466	132.569.801	2.860.335	2,2
V. D'AOSTA	3.061.437	3.100.077	38.639	1,3
LOMBARDIA	337.858.927	353.000.808	15.141.881	4,5
P.A. BOLZANO	10.477.141	10.592.472	115.330	1,1
P.A. TRENTO	15.117.531	15.600.766	483.235	3,2
VENETO	119.166.462	120.274.870	1.108.407	0,9
FRIULI V.G.	38.060.763	38.105.281	44.519	0,1
LIGURIA	45.092.469	45.684.484	592.015	1,3
E.ROMAGNA	117.238.044	120.910.863	3.672.819	3,1
TOSCANA	108.433.756	112.319.354	3.885.598	3,6
UMBRIA	30.047.765	30.114.905	67.140	0,2
MARCHE	49.554.545	50.196.309	641.764	1,3
LAZIO	202.406.320	200.656.972	-1.749.348	-0,9
ABRUZZO	45.785.271	47.042.782	1.257.510	2,7
MOLISE	9.446.297	9.613.490	167.193	1,8
CAMPANIA	196.077.752	197.862.842	1.785.090	0,9
PUGLIA	135.817.703	137.451.286	1.633.583	1,2
BASILICATA	21.218.342	21.226.997	8.656	0,0
CALABRIA	68.442.202	68.558.005	115.803	0,2
SICILIA	157.174.890	156.300.651	-874.239	-0,6
SARDEGNA	56.298.409	57.462.248	1.163.839	2,1
<b>ITALIA</b>	<b>1.896.485.495</b>	<b>1.928.645.265</b>	<b>32.159.770</b>	<b>1,7</b>

<sup>a</sup> Spesa calcolata al netto del payback 1,83% (impatto PayBack 1,83 Gennaio-Marzo 2022 pari a 41,3 milioni di euro). Il payback 1,83 è calcolato al lordo del payback 5% (procedimento non avviato)



Grafico 1 - Netta DCR - Dati per regione e mese periodo Gennaio 2021 –Marzo 2022 Differenza tra numeri indice (Base Gennaio 2021=100)

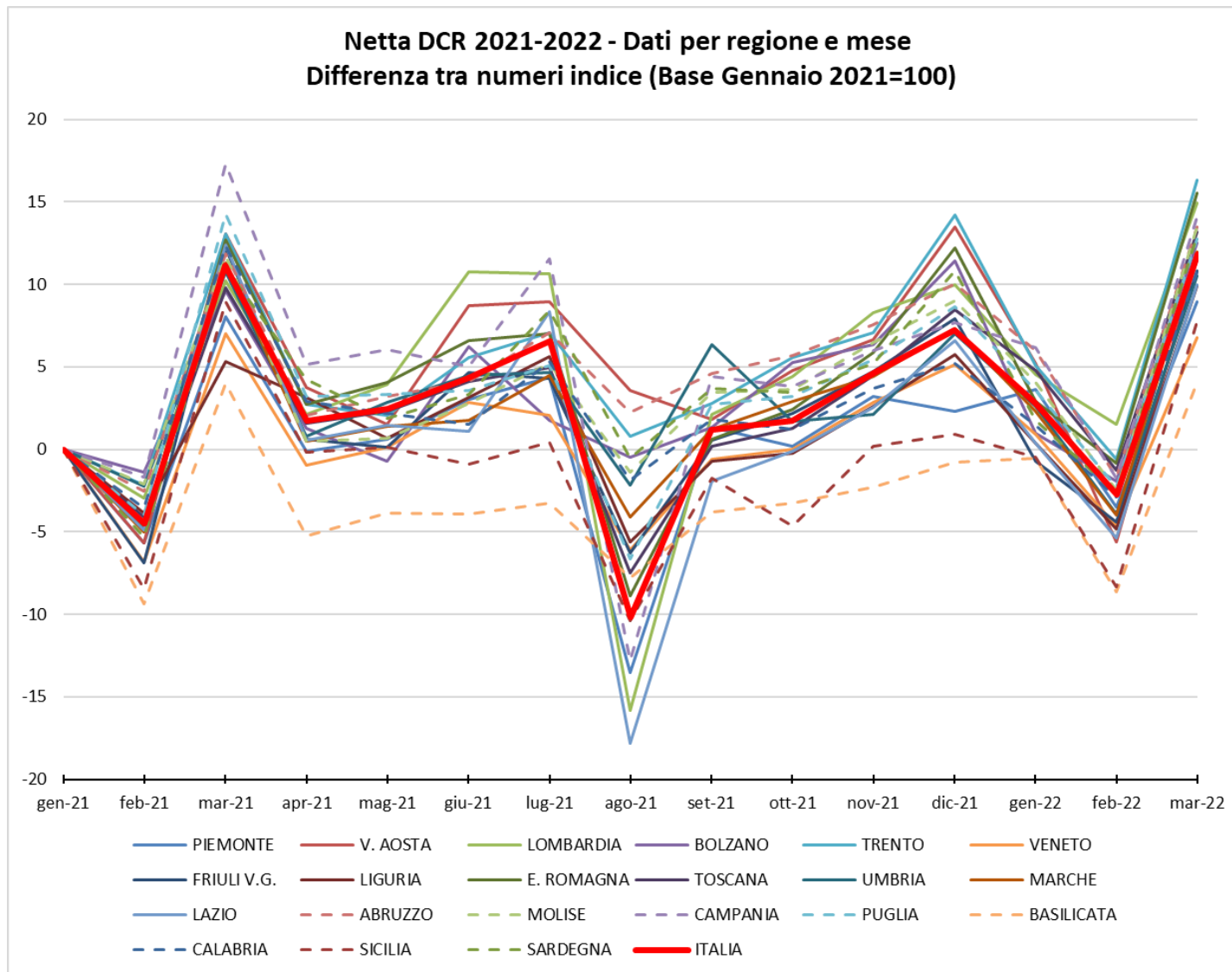

**Tabella 4 Riepilogo della spesa relativa a tutte le compartecipazioni a carico del cittadino nel periodo Gennaio-Marzo 2022, nelle singole regioni, rispetto allo stesso periodo del 2021. Dettaglio della quota di compartecipazione per Regione relativa all'eventuale differenziale tra prezzo al pubblico e prezzo di riferimento dei farmaci a brevetto scaduto**

	A	B	C=B-A	D=100*C/A	E	F	G=B-E	H	I=100*E/B	L=100*G/B	M	N	O
Regione	Totale compartecip. Gen-Mar 21	Totale compartecip. Gen-Mar 22	Var	Var %	Quota di compartecipazione sul prezzo di riferimento 2022	Var % rispetto al 2021	Ticket fisso per ricetta 2022	Var % rispetto al 2021	Inc.% Quota Prif. Sulla compartecipazione totale	Inc.% Ticket Fisso sul totale	Peso % del TICKET TOTALE sulla Lorda cumulata Gen-Mar 22 <sup>e</sup>	Peso % della compartecipaz .sulla Lorda cumulata Gen-Mar 22 <sup>e</sup>	Peso % del TICKET FISSO sulla Lorda cumulata Gen-Mar 22 <sup>e</sup>
PIEMONTE	15.565.966	15.893.655	327.689	2,11	15.799.112	2,0	94.543	27,7	99,4	0,6	10,0	10,0	0,1
V. D'AOSTA	733.656	758.062	24.406	3,33	405.189	2,3	352.873	4,5	53,5	46,6	18,5	9,9	8,6
LOMBARDIA	63.364.189	66.006.469	2.642.281	4,17	34.934.869	3,3	31.071.600	5,2	52,9	47,1	14,4	7,6	6,8
P.A. BOLZANO	2.480.802	2.571.447	90.644	3,65	1.474.718	3,2	1.096.729	4,3	57,4	42,7	18,2	10,4	7,8
P.A. TRENTO*	1.669.879	1.749.581	79.703	4,77	1.729.355	4,5	20.226	37,4	98,8	1,2	9,4	9,3	0,1
VENETO	30.463.618	31.766.793	1.303.175	4,28	17.272.398	3,1	14.494.395	5,8	54,4	45,6	19,6	10,6	8,9
FRIULI V.G.^	4.571.235	4.555.901	-15.335	-0,34	4.555.901	-0,3			100,0		10,0	10,0	
LIGURIA	10.497.824	11.013.192	515.368	4,91	6.317.599	5,7	4.695.593	3,9	57,4	42,6	18,2	10,4	7,8
E. ROMAGNA*	16.167.478	16.752.499	585.021	3,62	16.674.434	3,6	78.065	15,3	99,5	0,5	11,4	11,4	0,1
TOSCANA	13.004.076	13.561.992	557.916	4,29	13.495.815	4,2	66.177	30,0	99,5	0,5	10,0	10,0	0,0
UMBRIA*	4.461.029	4.498.350	37.321	0,84	4.488.982	0,8	9.368	9,6	99,8	0,2	12,2	12,1	0,0
MARCHE^	7.270.303	7.399.618	129.314	1,78	7.399.618	1,8			100,0		12,0	12,0	
LAZIO #	40.343.843	41.202.780	858.937	2,13	36.032.143	2,5	5.108.287	-1,7	87,5	12,4	15,8	13,8	2,0
ABRUZZO	8.324.814	8.580.406	255.592	3,07	6.871.850	4,1	1.708.557	-0,8	80,1	19,9	14,4	11,5	2,9
MOLISE	2.222.188	2.290.470	68.282	3,07	1.633.045	2,3	657.425	5,0	71,3	28,7	18,1	12,9	5,2
CAMPANIA	50.987.380	51.879.871	892.491	1,75	33.473.527	2,2	18.406.344	1,0	64,5	35,5	19,3	12,4	6,8
PUGLIA	32.013.368	32.730.635	717.267	2,24	21.563.131	2,2	11.167.504	2,4	65,9	34,1	17,8	11,7	6,1
BASILICATA*	3.203.125	3.273.110	69.984	2,18	3.258.034	2,4	15.075	-29,4	99,5	0,5	12,5	12,4	0,1
CALABRIA	13.598.936	14.081.284	482.348	3,55	11.705.035	4,0	2.376.249	1,4	83,1	16,9	16,0	13,3	2,7
SICILIA	38.953.811	39.944.030	990.218	2,54	28.233.463	0,7	11.710.567	7,3	70,7	29,3	18,7	13,2	5,5
SARDEGNA^	7.009.779	7.095.864	86.086	1,23	7.063.537	0,8	32.327		99,5	0,5	10,3	10,2	0,0
<b>ITALIA</b>	<b>366.907.301</b>	<b>377.606.009</b>	<b>10.698.708</b>	<b>2,92</b>	<b>274.381.754</b>	<b>2,5</b>	<b>103.161.904</b>	<b>3,9</b>	<b>72,7</b>	<b>27,3</b>	<b>15,2</b>	<b>11,0</b>	<b>4,2</b>

Fonte: Distinte Contabili Riepilogative (DCR) comunicate dalle Regioni ad AIFA.

#Lazio il ticket totale è differente dalla somma del Ticket fisso +Compartecipazione del cittadino

<sup>e</sup> Cfr. Tabella 7 colonna A: Spesa lorda

<sup>^</sup> Regioni che non applicano il Ticket fisso per ricetta.

\* A partire dal 1 gennaio 2019 è entrata in vigore la Delibera della Giunta regionale dell'Emilia-Romagna n. 2075/2018 "Rimodulazione delle modalità di compartecipazione alle prestazioni di assistenza sanitaria nella **Regione Emilia – Romagna**".

Ai residenti e non residenti con scelta del medico di medicina generale in Emilia-Romagna e reddito familiare fiscale lordo <= 100.000 € non è dovuta la quota fissa di partecipazione per l'assistenza farmaceutica.

A partire dal 1 marzo 2019 è entrata in vigore la Delibera della Giunta regionale del **Piemonte** n.39-8425/2019 "Eliminazione della quota fissa di compartecipazione alla spesa farmaceutica da parte degli assistiti. Revoca allegato C della DGR n.57-5740 del 3 aprile 2002 e s.m.i."

**P.a. Trento** DGR 2170 del 20 dicembre 2019, a partire dal 1 gennaio 2020 abolizione del ticket. Il ticket fisso presente è la quota della mobilità.

**Umbria** DGR 1267\_2019 rimodulazione ticket fisso, si applica ai soli cittadini con un reddito superiore a 100.000 euro.

**Basilicata** Con DGR 496/2020 è stata eliminata la quota fissa su ricetta farmaceutica dalla data di pubblicazione sul BURB n.70 del 27.07.2020 al 31.08.2020.

**Toscana** a partire dal 1 settembre 2020 ha abolito il ticket fisso in virtù della finanziaria del 2020 , legge n° 160 del 27 dicembre 2019 articolo 1 , comma 446.

**Tabella 4 bis Indicatori pro-capite di spesa e consumi farmaceutica convenzionata, per Regione, popolazione pesata 2021, relativi al periodo Gennaio-Marzo 2022**

Regione	Pop. Pesata 2021	Numero ricette pro-capite	N° medio di confezioni per ricetta	Spesa Lorda pro-capite	Spesa netta DCR pro-capite	spesa ticket totale pro-capite	di cui spesa ticket fisso pro-capite	di cui spesa compartecipazione pro-capite
		Valori medi mensili		Valori medi mensili	Valori medi mensili	Valori medi mensili	Valori medi mensili	Valori medi mensili
		(Valore assoluto)	(Valore assoluto)	(Valore in €)	(Valore in €)	(Valore in €)	(Valore in €)	(Valore in €)
PIEMONTE	4.474.486	0,7	1,8	11,8	10,1	1,2	0,0	1,2
V. AOSTA	126.745	0,6	2,0	10,8	8,3	2,0	0,9	1,1
LOMBARDIA	9.892.396	0,7	2,1	15,4	12,1	2,2	1,0	1,2
P.A. BOLZANO	497.072	0,5	2,0	9,5	7,3	1,7	0,7	1,0
P.A. TRENTO	534.309	0,7	1,9	11,6	9,9	1,1	0,0	1,1
VENETO	4.887.313	0,6	1,9	11,1	8,4	2,2	1,0	1,2
FRIULI V.G.	1.272.600	0,7	1,9	12,0	10,2	1,2		1,2
LIGURIA	1.660.668	0,7	1,8	12,1	9,4	2,2	0,9	1,3
E. ROMAGNA	4.520.285	0,7	1,9	10,8	9,1	1,2	0,0	1,2
TOSCANA	3.836.090	0,8	1,8	11,7	10,0	1,2	0,0	1,2
UMBRIA	903.963	0,9	1,7	13,6	11,3	1,7	0,0	1,7
MARCHE	1.550.993	0,8	1,8	13,3	11,0	1,6		1,6
LAZIO	5.658.455	0,9	1,8	15,4	12,1	2,4	0,3	2,1
ABRUZZO	1.310.239	0,9	1,8	15,1	12,2	2,2	0,4	1,7
MOLISE	307.504	0,9	1,8	13,7	10,6	2,5	0,7	1,8
CAMPANIA	5.247.645	1,0	1,8	17,1	12,9	3,3	1,2	2,1
PUGLIA	3.865.622	0,9	1,9	15,8	12,1	2,8	1,0	1,9
BASILICATA	551.299	1,0	1,7	15,9	13,1	2,0	0,0	2,0
CALABRIA	1.831.224	1,0	1,7	16,1	12,7	2,6	0,4	2,1
SICILIA	4.671.023	0,9	1,7	15,2	11,4	2,9	0,8	2,0
SARDEGNA	1.657.633	0,8	1,8	13,9	11,8	1,4		1,4
<b>ITALIA</b>	<b>59.257.566</b>	<b>0,8</b>	<b>1,8</b>	<b>14,0</b>	<b>11,1</b>	<b>2,1</b>	<b>0,6</b>	<b>1,5</b>

**Tabella 5 Riepilogo dell'andamento dei consumi (n° di ricette) nel periodo Gennaio-Marzo 2022, nelle singole regioni, rispetto allo stesso periodo del 2021**

	A	B	C=B-A	D= 100*C/A	E	F	G=100* (F-E)/E
Regione	N° di ricette Gen-Mar 21	N° di ricette Gen-Mar 22	Var assoluta	Var %	N° medio di confezioni per ricetta Gen-Mar 21	N° medio di confezioni per ricetta Gen-Mar 22	Var % del numero di confezioni
PIEMONTE	9.506.896	9.876.814	369.918	3,9	1,85	1,83	-0,8
V.D'AOSTA	220.606	229.077	8.471	3,8	1,98	1,97	-0,8
LOMBARDIA	18.770.164	19.557.805	787.641	4,2	2,08	2,05	-1,2
P.A. BOLZANO	707.102	731.292	24.190	3,4	2,03	2,00	-1,3
P.A. TRENTO	1.108.158	1.147.089	38.931	3,5	1,91	1,89	-1,2
VENETO	8.928.731	9.186.418	257.687	2,9	1,97	1,94	-1,4
FRIULI V.G.	2.648.866	2.691.780	42.914	1,6	1,94	1,92	-0,8
LIGURIA	3.369.554	3.487.026	117.472	3,5	1,83	1,81	-0,6
E.ROMAGNA	9.698.876	10.123.372	424.496	4,4	1,89	1,87	-1,1
TOSCANA	8.515.646	8.831.248	315.602	3,7	1,82	1,80	-0,9
UMBRIA	2.483.045	2.525.655	42.610	1,7	1,72	1,70	-1,2
MARCHE	3.749.463	3.847.702	98.239	2,6	1,79	1,78	-0,8
LAZIO	14.620.667	14.997.630	376.963	2,6	1,85	1,83	-1,1
ABRUZZO	3.422.582	3.551.696	129.114	3,8	1,78	1,77	-0,8
MOLISE	769.166	788.882	19.716	2,6	1,81	1,80	-0,4
CAMPANIA	14.785.832	15.127.403	341.571	2,3	1,85	1,84	-0,7
PUGLIA	10.358.673	10.714.836	356.163	3,4	1,89	1,85	-2,1
BASILICATA	1.580.202	1.635.964	55.762	3,5	1,75	1,73	-1,4
CALABRIA	5.269.898	5.415.616	145.718	2,8	1,77	1,70	-4,1
SICILIA	12.748.584	13.109.190	360.606	2,8	1,73	1,71	-1,3
SARDEGNA	4.103.479	4.196.567	93.088	2,3	1,77	1,76	-0,4
<b>ITALIA</b>	<b>137.366.190</b>	<b>141.773.062</b>	<b>4.406.872</b>	<b>3,2</b>	<b>1,87</b>	<b>1,85</b>	<b>-1,2</b>

**Tabella 5 bis Riepilogo dell'andamento dei consumi (DDD - Dosi Definite Giornaliere) di fascia A nel periodo Gennaio-Marzo 2022, nelle singole regioni, rispetto allo stesso periodo del 2021**

Regione	DDD Gen-Mar 21	DDD Gen-Mar 22	Var assoluta	Var %
PIEMONTE	422.853.704	436.725.584	13.871.880	3,3
V.D'AOSTA	10.374.061	10.678.303	304.242	2,9
LOMBARDIA	971.528.132	1.002.543.698	31.015.566	3,2
P.A. BOLZANO	37.063.814	37.682.841	619.027	1,7
P.A. TRENTO	50.381.946	51.691.239	1.309.294	2,6
VENETO	450.956.603	451.320.008	363.405	0,1
FRIULI V.G.	125.020.637	128.050.495	3.029.859	2,4
LIGURIA	148.756.368	153.021.376	4.265.008	2,9
E.ROMAGNA	449.917.832	467.358.556	17.440.724	3,9
TOSCANA	387.687.627	390.595.207	2.907.580	0,8
UMBRIA	102.154.539	102.872.327	717.789	0,7
MARCHE	157.395.241	160.898.069	3.502.828	2,2
LAZIO	618.746.381	624.507.147	5.760.767	0,9
ABRUZZO	140.487.493	144.177.511	3.690.018	2,6
MOLISE	31.848.602	33.060.613	1.212.011	3,8
CAMPANIA	640.856.011	644.383.301	3.527.290	0,6
PUGLIA	448.332.137	453.424.545	5.092.408	1,1
BASILICATA	62.674.855	64.127.748	1.452.893	2,3
CALABRIA	205.292.755	202.344.856	-2.947.899	-1,4
SICILIA	512.103.486	517.422.841	5.319.356	1,0
SARDEGNA	177.468.695	180.405.702	2.937.007	1,7
<b>ITALIA</b>	<b>6.151.900.916</b>	<b>6.257.291.967</b>	<b>105.391.051</b>	<b>1,7</b>

Per l'anno corrente i giorni di terapia sono correttamente attribuiti per il 99,3 % degli AIC.

**Tabella 6 Composizione della spesa farmaceutica convenzionata, come derivante dalle DCR (Distinte Contabili Riepilogative) nel periodo Gennaio-Marzo 2022 per singola regione**

Regione	A	B	C	D	E	F	G	H	I=A-B-C-D-E-F-G-H	J	K=I-J	L=K+C
Regione	Spesa lorda	Quota prezzo di riferimento	Ticket fisso per ricetta	Sconto al SSN L. 662/96	Sconto Det. AIFA 30/12/05	Sconto Det. AIFA 09/02/07	Sconto Legge 135/12 (2,25% dal 15/08/12)	Rettifiche Regionali	Spesa netta DCR	Payback 1,83% <sup>§</sup>	Spesa netta <sup>a</sup>	Spesa netta con ticket
PIEMONTE	158.552.996	15.799.112	94.543	3.921.128	279.405	1.016.845	2.235.293		135.206.669	2.636.868	132.569.801	132.664.34
V. D'AOSTA	4.090.686	405.189	352.873	85.855	7.444	26.189	45.003		3.168.133	68.056	3.100.077	3.452.949
LOMBARDIA	457.142.059	34.934.869	31.071.600	18.873.616	1.075.504	2.907.318	7.718.550		360.560.601	7.559.793	353.000.808	384.072.40
P.A. BOLZANO	14.149.791	1.474.718	1.096.729	410.211	25.706	91.026	223.526		10.827.875	235.404	10.592.472	11.689.201
P.A. TRENTO	18.562.151	1.729.355	20.226	468612	29911	119066	285437		15.909.543	308.777	15.600.766	15.620.992
VENETO	162.325.546	17.272.398	14.494.395	4.026.719	274.173	1.037.228	2.248.639		122.971.994	2.697.124	120.274.870	134.769.26
FRIULI V.G.	45.631.116	4.555.901		1.160.183	79.883	292.363	678.333		38.864.453	759.171	38.105.281	38.105.281
LIGURIA	60.491.318	6.317.599	4.695.593	1.477.562	104.540	386.517	837.039	-17.948	46.690.416	1.005.932	45.684.484	50.380.077
E.ROMAGNA	146.443.613	16.674.434	78.065	3.172.593	214.359	939.047	2.018.554		123.346.562	2.435.699	120.910.863	120.988.92
TOSCANA	134.976.723	13.495.815	66.177	3.721.826	261.000	861.044	1.963.387	42.457	114.565.018	2.245.664	112.319.354	112.385.53
UMBRIA	37.004.170	4.488.982	9.368	1.038.162	57.820	235.887	443.470	28	30.730.453	615.548	30.114.905	30.124.274
MARCHE	61.786.297	7.399.618		1.708.005	101.245	396.228	958.412		51.222.788	1.026.479	50.196.309	50.196.309
LAZIO	261.589.378	36.032.143	5.108.287	8.691.040	1.660.350	431.256	4.601.614		205.002.338	4.345.366	200.656.972	205.765.25
ABRUZZO	59.546.489	6.871.850	1.708.557	1.629.268	98.946	380.543	824.011		48.033.315	990.533	47.042.782	48.751.338
MOLISE	12.633.211	1.633.045	657.425	279.297	19.168	78.125	142.366		9.823.786	210.295	9.613.490	10.270.916
CAMPANIA	269.275.950	33.473.527	18.406.344	8.210.547	423.221	1.696.453	4.722.480		202.343.378	4.480.536	197.862.842	216.269.18
PUGLIA	183.621.921	21.563.131	11.167.504	5.633.284	301.701	1.170.327	3.280.346		140.505.628	3.054.342	137.451.286	148.618.79
BASILICATA	26.235.969	3.258.034	15.075	724.392	44.480	170.783	359.788		21.663.417	436.420	21.226.997	21.242.072
CALABRIA	88.220.117	11.705.035	2.376.249	2.218.584	184.220	563.140	1.091.003	54.792	70.027.095	1.469.089	68.558.005	70.934.254
SICILIA	213.276.631	28.233.463	11.710.567	8.173.271	334.836	1.326.005	3.644.914		159.853.575	3.552.924	156.300.651	168.011.21
SARDEGNA	69.219.535	7.063.537	32.327	1.885.829	122.260	442.691	1.059.296		58.613.595	1.151.347	57.462.248	57.494.575
<b>ITALIA</b>	<b>2.484.775.669</b>	<b>274.381.754</b>	<b>103.161.904</b>	<b>77.509.984</b>	<b>5.700.174</b>	<b>14.568.083</b>	<b>39.381.459</b>	<b>79.329</b>	<b>1.969.930.633</b>	<b>41.285.368</b>	<b>1.928.645.265</b>	<b>2.031.807.1</b>

<sup>a</sup> Spesa calcolata al netto del payback 1,83%

<sup>§</sup> Il payback 1,83 è calcolato al lordo del payback 5% (Procedimento non avviato)

<sup>^</sup> Regioni che non applicano il Ticket fisso per ricetta

<sup>#</sup> Il ticket totale è differente dalla somma del ticket fisso+compartecipazione del cittadino

**Tabella 7 Verifica del rispetto del tetto di spesa programmato (7,00%) nel periodo Gennaio-Marzo 2022**

	Spesa	FSN (*)	Tetto spesa programmata	Scostamento assoluto	% su FSN
Convenzionata <sup>f</sup>	<b>2.015,3</b>	<b>30.231,1</b>	<b>2.116,2</b>	<b>-100,9</b>	<b>6,67</b>

*Dati in milioni di €*

**(\*) Fsn 2021 definitivo comunicato dal Ministero della Salute il 20/04/2022**

<sup>f</sup> Spesa farmaceutica al netto dei pay-back delle Aziende Farmaceutiche a beneficio delle Regioni.

Spesa farmaceutica netta è così ottenuta (Cfr Tabella 7bis)

**Spesa farmaceutica convenzionata= Spesa Lorda - Sconti - Compartecipazione del cittadino - pay-back 1,83 - Altri pay-back.**

1. Payback relativo alla sospensione della riduzione di prezzo del 5 per cento per medicinali di fascia A erogati in regime di assistenza convenzionata e non convenzionata, ai sensi dell'art. 1 comma 796, lettera g della legge 27 dicembre 2006, n. 296, e successive proroghe (procedimento non avviato);
2. Payback dell'1,83 per cento sulla spesa farmaceutica convenzionata a prezzi al pubblico al netto dell'imposta sul valore aggiunto ai sensi dell'art.11 comma 6 del decreto legge del 30 maggio 2010, n.78, convertito con modificazioni dalla Legge n.122 del 30 luglio 2010, e attuato con Determinazione AIFA del 18 febbraio 2011 (impatto Gennaio Marzo 2022 pari a 41,3 milioni di euro);
3. Tetti di prodotto Gennaio-Marzo 2022: sono presenti i payback pubblicati in GU nel periodo indicato con dettaglio regionale (seguendo il criterio di cassa). Per quanto riguarda il calcolo del PayBack qualora si tratti di farmaco in fascia A si imputa il payback alla spesa convenzionata, qualora in classe H o in fascia A-PHT agli acquisti diretti. Per il periodo Gennaio-Marzo 2022 non sono presenti tetti di prodotto.
4. Importi relativi ai payback 2022 ai sensi dell'art. 48, comma 33-bis, del D.L. 269/2003, conv. dalla L. 326/2003 e ss.mm.ii. ai sensi dell'art. 11, comma 1, del D.L. 158/2012, conv. dalla L. 189/2012 (cd. "payback di manovra"). Per quanto riguarda il calcolo del PayBack qualora si tratti di farmaco in fascia A si imputa il payback alla spesa convenzionata, qualora in classe H o in fascia A-PHT agli acquisti diretti (impatto Gennaio-Marzo 2022 pari a 16,5 milioni di euro).



**Tabella 7 bis Spesa farmaceutica convenzionata nel periodo Gennaio-Marzo 2022 e verifica del rispetto del tetto di spesa del 7,00% per singola regione in ordine decrescente di incidenza sul FSN\***

	A	B=A*7%	C	D	E	F	G=C-D+E-F	H=G-B	I=G/A×100
Regione	FSN* Gen-Mar 2022 *	Tetto 7,00%	Spesa netta DCR <sup>c</sup>	Payback 1,83%	Ticket fisso per ricetta	Payback <sup>h</sup>	Spesa convenzionata	Scostamento assoluto	Inc.% su FSR
CAMPANIA	2.827.105.843	197.897.409	202.343.378	4.480.536	18.406.344	1.717.761	214.551.425	16.654.016	7,59
LOMBARDIA	5.061.963.501	354.337.445	360.560.601	7.559.793	31.071.600	2.493.489	381.578.919	27.241.474	7,54
PUGLIA	1.984.286.958	138.900.087	140.505.628	3.054.342	11.167.504	1.161.666	147.457.124	8.557.037	7,43
BASILICATA	284.848.216	19.939.375	21.663.417	436.420	15.075	162.943	21.079.129	1.139.754	7,40
ABRUZZO	657.573.956	46.030.177	48.033.315	990.533	1.708.557	342.828	48.408.511	2.378.334	7,36
CALABRIA	968.728.079	67.810.966	70.027.095	1.469.089	2.376.249	634.961	70.299.293	2.488.328	7,26
SARDEGNA	807.555.005	56.528.850	58.613.595	1.151.347	32.327	451.401	57.043.175	514.324	7,06
LAZIO	2.900.935.088	203.065.456	205.002.338	4.345.366	5.108.287	1.918.786	203.846.473	781.017	7,03
SICILIA	2.422.599.987	169.581.999	159.853.575	3.552.924	11.710.567	1.617.110	166.394.108	-3.187.891	6,87
UMBRIA	452.417.675	31.669.237	30.730.453	615.548	9.368	248.526	29.875.748	-1.793.490	6,60
MOLISE	155.794.121	10.905.588	9.823.786	210.295	657.425	117.516	10.153.399	-752.189	6,52
MARCHE	775.886.753	54.312.073	51.222.788	1.026.479		448.068	49.748.241	-4.563.832	6,41
FRIULI V.G.	611.427.245	42.799.907	38.864.453	759.171		295.561	37.809.720	-4.990.187	6,18
LIGURIA	828.617.030	58.003.192	46.690.416	1.005.932	4.695.593	427.358	49.952.719	-8.050.473	6,03
PIEMONTE	2.226.687.582	155.868.131	135.206.669	2.636.868	94.543	1.219.398	131.444.945	-24.423.185	5,90
TOSCANA	1.908.039.493	133.562.764	114.565.018	2.245.664	66.177	944.564	111.440.967	-22.121.797	5,84
P.A. TRENTO	269.283.522	18.849.847	15.909.543	308.777	20.226	92.459	15.528.534	-3.321.313	5,77
V. D'AOSTA	63.169.235	4.421.846	3.168.133	68.056	352.873	32.436	3.420.513	-1.001.333	5,41
VENETO	2.484.712.688	173.929.888	122.971.994	2.697.124	14.494.395	1.207.826	133.561.439	-40.368.449	5,38
E.ROMAGNA	2.279.949.273	159.596.449	123.346.562	2.435.699	78.065	920.119	120.068.810	-39.527.640	5,27
P.A. BOLZANO	259.529.789	18.167.085	10.827.875	235.404	1.096.729	73.019	11.616.181	-6.550.904	4,48
ITALIA	<b>30.231.111.035</b>	<b>2.116.177.772</b>	<b>1.969.930.633</b>	<b>41.285.368</b>	<b>103.161.904</b>	<b>16.527.796</b>	<b>2.015.279.374</b>	<b>-100.898.399</b>	<b>6,67</b>

In rosso le Regioni che non rispettano il tetto di spesa.

**(\*) Fsn 2021 definitivo comunicato dal Ministero della Salute il 20/04/2022**

<sup>c</sup> Spesa al lordo del Payback 1,83%.

<sup>h</sup> Somma dei Payback ad eccezione del payback 1,83%. Vedi nota in fondo a tab. 6

Grafico 2 - Spesa farmaceutica convenzionata - Periodo Gennaio-Marzo 2021 e 2022 - Incidenza percentuale sul FSN - valori regionali e nazionali

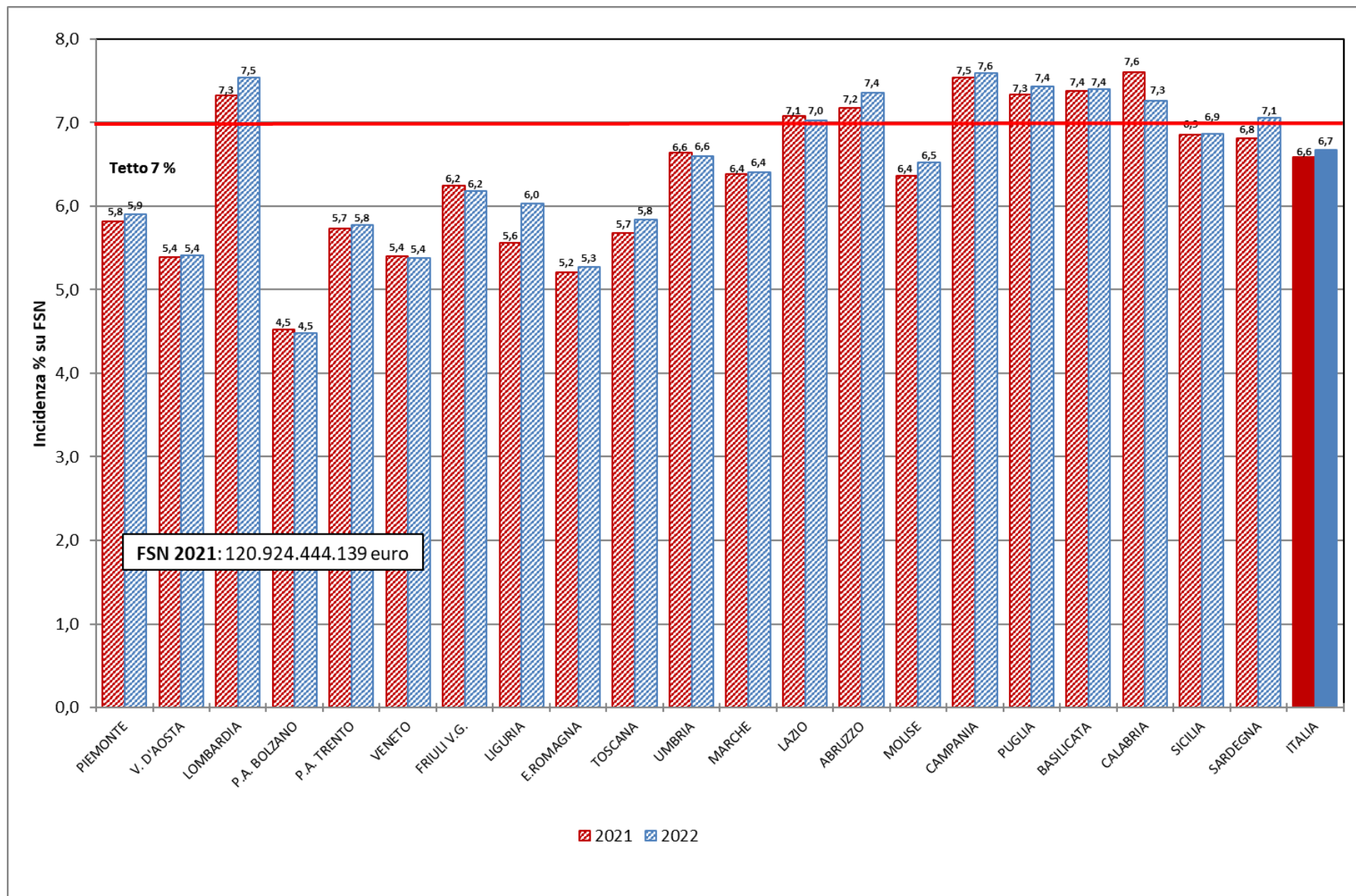

**Tabella 8 Spesa farmaceutica della tracciabilità: analisi regionale della composizione per fascia (H, A, C e Cnn) in valore assoluto e percentuale nel periodo Gennaio-Marzo 2022 - dati al netto dei Gas Medicinali**

Regione	A Spesa tracciabilità (totale) <sup>m</sup>	B Spesa tracciabilità (fascia H) <sup>n</sup>	C Spesa per tracciabilità (fascia A) <sup>n</sup>	D Spesa tracciabilità (fascia C) <sup>n</sup>	E=B/A* 100 Inc. % Traccia di fascia H sul totale	F=C/A* 100 Inc. % Traccia di fascia A sul totale	G=D/A* 100 Inc. % Traccia di fascia C sul totale
PIEMONTE	308.284.591	163.657.351	127.932.214	16.695.026	53,1	41,5	5,4
V. D'AOSTA	5.946.677	3.044.075,620	2.317.020,540	585.581	51,2	39,0	9,8
LOMBARDIA	526.361.836	310.179.062	186.875.781	29.306.992	58,9	35,5	5,6
P.A. BOLZANO	27.877.361	17.523.467	8.613.610	1.740.283	62,9	30,9	6,2
P.A. TRENTO	23.167.643	12.112.969	9.382.062	1.672.612	52,3	40,5	7,2
VENETO	307.236.089	176.343.249	107.311.746	23.581.095	57,4	34,9	7,7
FRIULI V.G.	72.506.817	44.841.744	23.329.313	4.335.760	61,8	32,2	6,0
LIGURIA	110.549.549	64.107.982	39.532.008	6.909.558	58,0	35,8	6,3
E.ROMAGNA	301.530.860	176.908.663	106.062.608	18.559.589	58,7	35,2	6,2
TOSCANA	235.005.466	135.701.300	83.359.477	15.944.689	57,7	35,5	6,8
UMBRIA	68.158.770	41.263.205	22.699.955	4.195.610	60,5	33,3	6,2
MARCHE	106.035.399	65.879.139	32.906.372	7.249.889	62,1	31,0	6,8
LAZIO	349.540.985	199.090.267	135.207.281	15.243.437	57,0	38,7	4,4
ABRUZZO	93.476.054	51.654.928	36.606.429	5.214.698	55,3	39,2	5,6
MOLISE	19.604.199	12.202.536	6.810.692	590.972	62,2	34,7	3,0
CAMPANIA	347.019.041	199.929.538	132.652.467	14.437.036	57,6	38,2	4,2
PUGLIA	273.726.615	151.147.660	108.968.541	13.610.415	55,2	39,8	5,0
BASILICATA	36.954.934	19.765.411	14.529.602	2.659.921	53,5	39,3	7,2
CALABRIA	119.345.926	64.294.107	49.295.244	5.756.575	53,9	41,3	4,8
SICILIA	239.146.606	143.483.678	82.360.041	13.302.887	60,0	34,4	5,6
SARDEGNA	102.975.171	54.919.709	41.865.683	6.189.778	53,3	40,7	6,0
<b>ITALIA</b>	<b>3.674.450.590</b>	<b>2.108.050.039</b>	<b>1.358.618.148</b>	<b>207.782.402</b>	<b>57,4</b>	<b>37,0</b>	<b>5,7</b>

<sup>m</sup> la spesa non comprende i vaccini, ai sensi dell'art.15, comma 5, della L.135/12, ed è calcolata sulla base del dato di tracciabilità trasmesso dalle Aziende Farmaceutiche in ottemperanza del DM 15 luglio 2004 del Ministero della Salute.

<sup>n</sup> Si sottolinea che tale valore, per la classe A e H e per la classe C che comprende anche farmaci di classe Cnn, ed è calcolato non avendo ancora escluso dalla spesa farmaceutica le risorse stanziate con il fondo per i medicinali innovativi di cui all'art. 1, comma 593, della L. 23 dicembre 2014, n.190, come disciplinato dal decreto del Ministero della Salute 9 ottobre 2015 e ss.mm.ii. ai sensi dell'art. 1, commi 400 e 401 della L.232/16

**Tabella 8 bis Spesa farmaceutica, come derivante dal dato di tracciabilità del farmaco<sup>m</sup>, nel periodo Gennaio-Marzo 2022 per farmaci di classe A, H, C e Cnn e dettaglio della spesa finanziata tramite i fondi per i farmaci innovativi oncologici e non oncologici (dati al netto dei Gas Medicinali)**

Regione	Classe A			Classe H			Classe C <sup>n</sup>
	Innovativi non oncologici <sup>‡</sup>	Innovativi oncologici <sup>‡</sup>	Non innovativi	Innovativi non oncologici <sup>‡</sup>	Innovativi oncologici <sup>‡</sup>	Non innovativi	
PIEMONTE	5.815.159		122.117.055	2.077.500	10.117.321	151.462.529	16.695.026
V. D'AOSTA	100.065		2.216.956	55.633	59.853	2.928.590	585.581
LOMBARDIA	15.737.953		171.137.828	5.102.086	29.027.838	276.049.138	29.306.992
P.A. BOLZANO	678.672		7.934.937	234.091	848.310	16.441.067	1.740.283
P.A. TRENTO	511.655		8.870.407	439.323	597.613	11.076.033	1.672.612
VENETO	7.763.977		99.547.769	2.728.013	13.116.173	160.499.063	23.581.095
FRIULI V.G.	1.144.592		22.184.721	754.452	2.233.216	41.854.076	4.335.760
LIGURIA	2.286.377		37.245.631	907.888	4.824.477	58.375.617	6.909.558
E. ROMAGNA	5.855.609		100.206.999	1.819.496	12.382.226	162.706.941	18.559.589
TOSCANA	5.185.789		78.173.688	1.985.865	9.810.903	123.904.531	15.944.689
UMBRIA	919.990		21.779.965	370.268	3.561.613	37.331.324	4.195.610
MARCHE	2.778.914		30.127.458	1.057.166	4.165.422	60.656.551	7.249.889
LAZIO	7.430.133		127.777.147	4.608.596	12.746.983	181.734.688	15.243.437
ABRUZZO	2.044.304		34.562.125	739.603	2.893.646	48.021.679	5.214.698
MOLISE	404.640		6.406.052	254.936	528.346	11.419.254	590.972
CAMPANIA	5.902.634		126.749.834	2.664.112	10.361.456	186.903.969	14.437.036
PUGLIA	5.545.505		103.423.036	3.011.318	9.020.203	139.116.139	13.610.415
BASILICATA	1.052.694		13.476.908	216.752	780.977	18.767.682	2.659.921
CALABRIA	2.033.515		47.261.729	1.184.742	2.731.319	60.378.045	5.756.575
SICILIA	5.725.402		76.634.639	2.916.356	8.523.719	132.043.603	13.302.887
SARDEGNA	1.649.292		40.216.392	300.616	2.352.229	52.266.864	6.189.778
<b>ITALIA</b>	<b>80.566.873</b>		<b>1.278.051.275</b>	<b>33.428.813</b>	<b>140.683.844</b>	<b>1.933.937.383</b>	<b>207.782.402</b>

**‡NOTA BENE: Per i farmaci innovativi è riportata la stima per le sole indicazioni innovative, che è stata calcolata considerando, le quote storiche di innovatività per indicazione del 2021**

<sup>m</sup> la spesa non comprende i vaccini, ai sensi dell'art.15, comma 5, della L.135/12, ed è calcolata sulla base del dato di tracciabilità trasmesso dalle Aziende Farmaceutiche in ottemperanza del DM 15 luglio 2004 del Ministero della Salute.

<sup>n</sup> Si sottolinea che la classe C comprende anche farmaci di classe Cnn.

**Tabella 8 ter Spesa farmaceutica per acquisti diretti (al netto dei Gas Medicinali) individuata tramite il flusso della tracciabilità<sup>m</sup> del farmaco nel periodo Gennaio - Marzo 2022 e verifica del rispetto del tetto di spesa del 7,65%, per regione in ordine decrescente di incidenza sul FSN**

	A	B	C	D	E	F=C-D-E	G=F-B	H=F/A%
Regione	FSN * 2022	Tetto 7,65%	Spesa tracciabilità <sup>m</sup> (SOLO classe A e H - Colonne B e C Tab.8 )	Payback <sup>y</sup>	Stima spesa per Farmaci innovativi <sup>z</sup> per le sole indicazioni innovative al netto dei PB coperta dal fondo <sup>z</sup> (\$)	Spesa Acquisti diretti ( <sup>z</sup> )	Scostamento assoluto	Inc. %
UMBRIA	452.417.675	34.609.952	63.963.160	541.053	4.571.655	58.850.453	24.240.501	13,01
ABRUZZO	657.573.956	50.304.408	88.261.357	1.006.394	5.169.649	82.085.314	31.780.907	12,48
PIEMONTE	2.226.687.582	170.341.600	291.589.565	2.591.919	16.509.067	272.488.579	102.146.979	12,24
PUGLIA	1.984.286.958	151.797.952	260.116.201	4.476.855	16.025.045	239.614.301	87.816.348	12,08
SARDEGNA	807.555.005	61.777.958	96.785.392	988.967	0	95.796.426	34.018.468	11,86
MARCHE	775.886.753	59.355.337	98.785.511	1.233.724	7.364.750	90.187.038	30.831.701	11,62
E.ROMAGNA	2.279.949.273	174.416.119	282.971.272	2.888.403	18.584.789	261.498.080	87.081.960	11,47
MOLISE	155.794.121	11.918.250	19.013.227	112.927	1.111.754	17.788.546	5.870.295	11,42
LIGURIA	828.617.030	63.389.203	103.639.991	2.492.875	7.371.958	93.775.158	30.385.955	11,32
BASILICATA	284.848.216	21.790.889	34.295.013	524.949	1.746.070	32.023.994	10.233.106	11,24
FRIULI V.G.	611.427.245	46.774.184	68.171.057	538.726	0	67.632.331	20.858.147	11,06
CALABRIA	968.728.079	74.107.698	113.589.351	1.434.784	5.255.481	106.899.086	32.791.388	11,03
CAMPANIA	2.827.105.843	216.273.597	332.582.005	3.818.500	17.190.032	311.573.474	95.299.877	11,02
LAZIO	2.900.935.088	221.921.534	334.297.548	3.010.340	22.652.822	308.634.385	86.712.851	10,64
TOSCANA	1.908.039.493	145.965.021	219.060.777	4.145.190	15.724.908	199.190.679	53.225.658	10,44
VENETO	2.484.712.688	190.080.521	283.654.994	3.317.034	21.664.049	258.673.912	68.593.391	10,41
P.A. BOLZANO	259.529.789	19.854.029	26.137.077	389.133	0	25.747.945	5.893.916	9,92
SICILIA	2.422.599.987	185.328.899	225.843.719	4.076.886	7.729.534	214.037.299	28.708.400	8,84
LOMBARDIA	5.061.963.501	387.240.208	497.054.843	7.910.037	45.920.914	443.223.892	55.983.684	8,76
V.D'AOSTA	63.169.235	4.832.446	5.361.096	42.958	0	5.318.138	485.692	8,42
P.A. TRENTO	269.283.522	20.600.189	21.495.031	178.074	0	21.316.957	716.768	7,92
<b>ITALIA</b>	<b>30.231.111.035</b>	<b>2.312.679.994</b>	<b>3.466.668.187</b>	<b>45.719.726</b>	<b>233.077.183</b>	<b>3.187.871.278</b>	<b>875.191.284</b>	<b>10,55</b>

In rosso le Regioni che non rispettano il tetto di spesa.

**†NOTA BENE: Stima per le sole indicazioni innovative al netto dei Payback, che è stata calcolata considerando, sia per la Spesa che per i Payback, le quote storiche di innovatività per indicazione del 2021; per tutti i nuovi farmaci innovativi del 2022 è stata considerata una quota pari al 100%.**

**(\*) Fsn 2021 definitivo comunicato dal Ministero della Salute il 20/04/2022**

<sup>m</sup> la spesa non comprende i vaccini, ai sensi dell'art.15, comma 5, della L.135/12, ed è calcolata sulla base del dato di tracciabilità trasmesso dalle Aziende Farmaceutiche in ottemperanza del DM 15 luglio 2004 del Ministero della Salute.

<sup>y</sup> Payback a carico delle aziende farmaceutiche; il valore comprende tutti i payback, anche quelli relativi ai farmaci innovativi (Oncologici e Non Oncologici).

<sup>z</sup> Per il Fondo per farmaci innovativi la ripartizione regionale è stata calcolata a partire dalle ripartizioni definitive 2020 per i farmaci Innovativi Oncologici e Non Oncologici, comunicate dal MdS 15 marzo 2021

<sup>#</sup> Le regioni Friuli Venezia Giulia, Valle d'Aosta e Sardegna e le provincie autonome di Bolzano e Trento non aderiscono al fondo per farmaci innovativi, la Sicilia solo in parte (50%). Decreto Ministero della Salute 16/02/2018.

(§) Il valore totale Italia nella colonna E non corrisponde alla somma dei valori regionali perché tiene conto di effetti di compensazione dei valori regionali rispetto al fondo. Di conseguenza ciò si verifica anche nelle colonne F e G che da questa derivano.

Si evidenzia comunque che i valori regionali sono puramente indicativi in quanto basati sulla distribuzione regionale dei fondi provvisoria.



**Tabella 10 Spesa farmaceutica Gennaio-Marzo 2022 per i medicinali innovativi<sup>P</sup> NON ONCOLOGICI che accedono al fondo del Ministero della Salute**

	A	B=(A/Totale) * 100	C	D=A-C	E	F	G=D/Pop Pesata 2021	H	I
Regione	Spesa tracciabilità <sup>‡</sup>	Inc. %	Payback innovativi	Spesa al netto dei PayBack <sup>‡</sup>	Spesa per le regioni che accedono ai Fondi <sup>‡</sup>	Spesa per le regioni che NON accedono ai Fondi <sup>‡</sup>	Spesa al netto dei PayBack - valore Pro capite	Peso % degli innovativi non oncologici sulla Tracciabilità (solo A e H)	Stima Spesa per le sole indicazioni innovative al netto dei PayBack <sup>‡</sup>
	(spesa totale)	spesa tracciabilità	non Oncologici <sup>‡</sup>						
PIEMONTE	14.885.155,9	7,8	1.500.913	13.384.243	13.384.243		3,0	5,1	6.391.746
V.D'AOSTA <sup>#</sup>	304.509,9	0,2	24.235	280.275		280.275	2,2	5,7	131.462
LOMBARDIA	31.395.038,1	16,4	3.946.963	27.448.075	27.448.075		2,8	6,3	16.893.075
P.A. BOLZANO <sup>#</sup>	1.269.806,0	0,7	160.107	1.109.699		1.109.699	2,2	4,9	752.656
P.A. TRENTO <sup>#</sup>	1.336.559,7	0,7	112.225	1.224.334		1.224.334	2,3	6,2	838.753
VENETO	16.289.649,9	8,5	1.944.114	14.345.536	14.345.536		2,9	5,7	8.547.876
FRIULI V.G. <sup>#</sup>	2.813.423,6	1,5	286.454	2.526.970		2.526.970	2,0	4,1	1.612.590
LIGURIA	5.249.283,8	2,7	646.785	4.602.498	4.602.498		2,8	5,1	2.547.480
E.ROMAGNA	13.503.033,5	7,0	1.472.542	12.030.491	12.030.491		2,7	4,8	6.202.563
TOSCANA	11.190.519,3	5,8	1.257.650	9.932.870	9.932.870		2,6	5,1	5.914.004
UMBRIA	2.492.501,9	1,3	280.216	2.212.286	2.212.286		2,4	3,9	1.010.042
MARCHE	5.921.741,7	3,1	636.752	5.284.990	5.284.990		3,4	6,0	3.199.328
LAZIO	20.197.237,1	10,5	2.132.890	18.064.347	18.064.347		3,2	6,0	9.905.840
ABRUZZO	5.216.528,7	2,7	501.419	4.715.110	4.715.110		3,6	5,9	2.282.489
MOLISE	1.089.406,0	0,6	76.167	1.013.239	1.013.239		3,3	5,7	583.409
CAMPANIA	16.538.953,5	8,6	1.738.171	14.800.783	14.800.783		2,8	5,0	6.828.575
PUGLIA	15.589.990,2	8,1	1.551.981	14.038.009	14.038.009		3,6	6,0	7.004.842
BASILICATA	2.074.325,2	1,1	304.353	1.769.972	1.769.972		3,2	6,0	965.093
CALABRIA	6.113.171,4	3,2	694.096	5.419.075	5.419.075		3,0	5,4	2.524.162
SICILIA <sup>#</sup>	13.601.590,0	7,1	1.706.409	11.895.181	5.947.591	5.947.591	2,5	6,0	6.935.349
SARDEGNA <sup>#</sup>	4.695.679,9	2,5	627.903	4.067.777		4.067.777	2,5	4,9	1.322.004
<b>ITALIA</b>	<b>191.768.105</b>	<b>100,0</b>	<b>21.602.346</b>	<b>170.165.759</b>	<b>155.009.114</b>	<b>15.156.645</b>	<b>2,9</b>	<b>5,5</b>	<b>92.393.339</b>

<sup>‡</sup>NOTA BENE: Le colonne A, C, D, E e F riportano la spesa complessiva ed i Payback per i farmaci inseriti nell'elenco farmaci innovativi, nella colonna I è riportata la stima per le sole indicazioni innovative al netto dei Payback, che è stata calcolata considerando, sia per la Spesa che per i Payback, le quote storiche di innovatività per indicazione del 2021); per tutti i nuovi farmaci innovativi del 2022 è stata considerata una quota pari al 100%.

<sup>#</sup> Le regioni Friuli Venezia Giulia, Valle d'Aosta e Sardegna e le provincie autonome di Bolzano e Trento non aderiscono al fondo per farmaci innovativi, la Sicilia solo in parte (50%).

<sup>P P</sup> L'elenco di medicinali innovativi di classe A e H che accedono al fondo degli innovativi non oncologici alla data del 31 Marzo 2022 include: BRINEURA (045425016), DUPIXENT (045676057, 045676069, 045676095, 045676107,045676133, 045676145, 045676172, 045676184), GILENYA (040949051, 040949087), GIVLARI (048516013), KALYDECO (043519026, 043519038, 043519040, 043519053), KAFTRIO (048984013), LUXTURNA (047423013), MAVIRET (045445018), ONPATTRO (046993010), VYNDAQEL (041663016, 041663030), ZOLGENSMA (048773016, 048773028, 048773030, 048773042, 048773055, 048773079, 048773081, 048773105, 048773117, 048773129, 048773131, 048773143, 048773156, 048773168, 048773170, 048773182, 048773194, 048773206, 048773220) Vedi elenchi AIFA aggiornati al 30 giugno 2022 2022

<sup>r</sup> Comprende per il periodo Gennaio-Marzo 2022 :

- Tetti di prodotto e Accordi Prezzo /Volume : Non Presenti
- Note di credito da accordi negoziali: € 20,6 mln
- MEA per un valore pari € 1,0 mln

**Tabella 10 bis Spesa farmaceutica Gennaio-Marzo 2022 per i medicinali innovativi<sup>s</sup> ONCOLOGICI che accedono al fondo del Ministero della Salute,**

Regione	A	B=(A/Totale) )* 100	C	D=A-C	E	F	G=D/Pop. Pesata 2021	H	I
	Spesa tracciabilità <sup>‡</sup>	Inc. %	Payback innovativi	Spesa al netto dei PayBack <sup>‡</sup>	Spesa per le regioni che accedono ai Fondi <sup>‡</sup>	Spesa per le regioni che NON accedono ai Fondi <sup>‡</sup>	Spesa al netto dei PayBack - valore Pro capite	Peso % degli innovativi non oncologici sulla Tracciabili tà (solo A e H)	Stima Spesa per le sole indicazioni innovative al netto dei PayBack <sup>‡</sup>
	(spesa totale)	spesa tracciabilità	Oncologici <sup>†</sup>						
PIEMONTE	25.833.970	7,2		25.833.970	25.833.970		5,8	8,9	10.117.321
V.D'AOSTA <sup>#</sup>	379.662	0,1		379.662		379.662	3,0	7,1	59.853
LOMBARDIA	58.820.721	16,4	59.585	58.761.136	58.761.136		5,9	11,8	29.027.838
P.A. BOLZANO <sup>#</sup>	3.454.323	1,0		3.454.323		3.454.323	6,9	13,2	848.310
P.A. TRENTO <sup>#</sup>	1.980.514	0,6		1.980.514		1.980.514	3,7	9,2	597.613
VENETO	30.000.860	8,4		30.000.860	30.000.860		6,1	10,6	13.116.173
FRIULI V.G. <sup>#</sup>	8.447.065	2,4	0	8.447.065		8.447.065	6,6	12,4	2.233.216
LIGURIA	11.978.277	3,4		11.978.277	11.978.277		7,2	11,6	4.824.477
E.ROMAGNA	31.760.810	8,9	0	31.760.810	31.760.810		7,0	11,2	12.382.226
TOSCANA	24.288.264	6,8	8.304	24.279.960	24.279.960		6,3	11,1	9.810.903
UMBRIA	7.866.509	2,2	0	7.866.509	7.866.509		8,7	12,3	3.561.613
MARCHE	10.446.864	2,9	8.036	10.438.829	10.438.829		6,7	10,6	4.165.422
LAZIO	35.897.851	10,0		35.897.851	35.897.851		6,3	10,7	12.746.983
ABRUZZO	7.902.332	2,2		7.902.332	7.902.332		6,0	9,0	2.893.646
MOLISE	1.717.100	0,5		1.717.100	1.717.100		5,6	9,0	528.346
CAMPANIA	30.916.761	8,6	0	30.916.761	30.916.761		5,9	9,3	10.361.456
PUGLIA	24.100.002	6,7	34.705	24.065.296	24.065.296		6,2	9,3	9.020.203
BASILICATA	2.865.442	0,8		2.865.442	2.865.442		5,2	8,4	780.977
CALABRIA	7.497.263	2,1	0	7.497.263	7.497.263		4,1	6,6	2.731.319
SICILIA <sup>#</sup>	23.321.976	6,5	0	23.321.976	11.660.988	11.660.988	5,0	10,3	8.523.719
SARDEGNA <sup>#</sup>	8.450.545	2,4	0	8.450.545		8.450.545	5,1	8,7	2.352.229
<b>ITALIA</b>	<b>357.927.109</b>	<b>100,0</b>	<b>110.630</b>	<b>357.816.480</b>	<b>323.443.384</b>	<b>34.373.096</b>	<b>6,0</b>	<b>10,3</b>	<b>140.683.844</b>

<sup>‡</sup> **NOTA BENE:** Le colonne A, C, D, E e F riportano la spesa complessiva ed i Payback per i farmaci inseriti nell'elenco farmaci innovativi, nella colonna I è riportata la stima per le sole indicazioni innovative al netto dei Payback, che è stata calcolata considerando, sia per la Spesa che per i Payback, le quote storiche di innovatività per indicazione del 2021) ; per tutti i nuovi farmaci innovativi del 2022 è stata considerata una quota pari al 100%.

<sup>#</sup> Le regioni Friuli Venezia Giulia, Valle d'Aosta e Sardegna e le province autonome di Bolzano e Trento non aderiscono al fondo per farmaci innovativi Oncologici, la Sicilia solo in parte (50%). Decreto Ministero della Salute 16/02/2018.

<sup>s</sup> L'elenco di medicinali oncologici di classe A e H che fino alla data del 31 Marzo 2022 accedono al fondo degli innovativi include: DARZALEX (044885022, 044885010), IMFINZI (047089014, 047089026), KEYTRUDA (044386011, 044386023), KISQALI (045618030, 045618055), KYMRIA (046996017), LUTATHERA (045677010), MEKINIST (043524026, 043524065), OPDIVO (044291019, 044291021, 044291033), ROZLYTREK (048961015, 048961027), TAFINLAR (042923021, 042923045), TAGRISSO (044729034, 044729046), TECARTUS (049148012), VERZENIOS (047091107, 047091121, 047091145), VITRAVKI (048215014, 048215026, 048215040) VYXEOS (046965012), YESCARTA (046995015). Vedi elenchi aggiornati al 30 giugno 2022

<sup>t</sup> Comprende per il periodo Gennaio-Marzo 2022 :

- Tetti di prodotto e Accordi Prezzo /Volume : Non presenti
- MEA 0,1 mln



**Tabella 11 Spesa farmaceutica della tracciabilità: analisi regionale della composizione per fascia (H, A, C e Cnn) in valore assoluto e percentuale nel periodo Gennaio-Marzo 2022 - dati relativi ai Gas Medicinali (ATC V03AN)\***

Regione	A Spesa tracciabilità (totale)	B Spesa tracciabilità (fascia H)	C Spesa per tracciabilità (fascia A)	D Spesa tracciabilità (fascia C) n	E=B/A*100 Inc. % Traccia di fascia H sul totale	F=C/A*100 Inc. % Traccia di fascia A sul totale	G=D/A*100 Inc. % Traccia di fascia C sul totale
PIEMONTE	5.633.763	1.331.132	4.160.685	141.946	23,6%	73,9%	2,5%
V.D'AOSTA	158.048	35.322	109.778	12.948	22,3%	69,5%	8,2%
LOMBARDIA	8.300.535	1.520.754	6.579.337	200.444	18,3%	79,3%	2,4%
P.A. BOLZANO	540.505	355.534	123.820	61.150	65,8%	22,9%	11,3%
P.A. TRENTO	151.464	87.530	33.223	30.711	57,8%	21,9%	20,3%
VENETO	2.466.529	838.564	1.434.904	193.060,4	34,0%	58,2%	7,8%
FRIULI V.G.	804.118	214.154	507.043	82.921	26,6%	63,1%	10,3%
LIGURIA	900.493	260.557	629.973	9.962	28,9%	70,0%	1,1%
E.ROMAGNA	4.370.544	1.307.955	2.854.172	208.418	29,9%	65,3%	4,8%
TOSCANA	3.199.983	710.452	1.626.228	863.303	22,2%	50,8%	27,0%
UMBRIA	1.263.883	424.517	768.459	70.906	33,6%	60,8%	5,6%
MARCHE	1.245.973	494.061	692.319	59.594	39,7%	55,6%	4,8%
LAZIO	5.481.383	1.260.377	3.923.758	297.248	23,0%	71,6%	5,4%
ABRUZZO	1.943.737	657.790	1.175.447	110.500	33,8%	60,5%	5,7%
MOLISE	484.164	184.022	297.941	2.201	38,0%	61,5%	0,5%
CAMPANIA	6.288.491	2.272.644	3.826.909	188.938	36,1%	60,9%	3,0%
PUGLIA	5.021.630	1.555.948	3.136.982	328.700	31,0%	62,5%	6,5%
BASILICATA	885.018	193.472	658.490	33.056	21,9%	74,4%	3,7%
CALABRIA	3.322.081	977.256	2.293.626	51.199	29,4%	69,0%	1,5%
SICILIA	10.204.932	3.504.724	6.499.452	200.756	34,3%	63,7%	2,0%
SARDEGNA	2.488.783	1.146.266	1.250.322	92.194	46,1%	50,2%	3,7%
<b>ITALIA</b>	<b>65.156.057</b>	<b>19.333.032</b>	<b>42.582.867</b>	<b>3.240.157</b>	<b>29,7%</b>	<b>65,4%</b>	<b>5,0%</b>

\* Legge 145 del 30 dicembre 2018 , art 1, comma 575.

<sup>n</sup> Si sottolinea che la classe C comprende anche farmaci di classe Cnn.

**Tabella 11 bis Spesa farmaceutica per acquisti diretti per Gas Medicinali, individuata tramite il flusso della tracciabilità<sup>m</sup> del farmaco nel periodo Gennaio-Marzo 2022 e verifica del rispetto del tetto di spesa del 0,20%, per regione in ordine decrescente di incidenza sul FSN**

Regione	A	B	C	D	E=C-D	F=E-B	G=E/A %	H=E/Pop. Pesata 2021
	FSN * 2022	Tetto 0,20%	Spesa tracciabilità <sup>m</sup> (SOLO classe A e H - Colonne B e C Tab.11)	Payback <sup>y</sup>	Spesa Acquisti diretti (\$)	Scost. assoluto	Inc. %	Spesa Pro capite
SICILIA	2.422.599.987	4.845.200	10.004.175	0	10.004.175	5.158.976	0,41	2,1
CALABRIA	968.728.079	1.937.456	3.270.882	0	3.270.882	1.333.426	0,34	1,8
MOLISE	155.794.121	311.588	481.963	0	481.963	170.375	0,31	1,6
BASILICATA	284.848.216	569.696	851.962	0	851.962	282.266	0,30	1,5
SARDEGNA	807.555.005	1.615.110	2.396.588	0	2.396.588	781.478	0,30	1,4
ABRUZZO	657.573.956	1.315.148	1.833.237	0	1.833.237	518.089	0,28	1,4
UMBRIA	452.417.675	904.835	1.192.976	0	1.192.976	288.141	0,26	1,3
PIEMONTE	2.226.687.582	4.453.375	5.491.817	0	5.491.817	1.038.442	0,25	1,2
PUGLIA	1.984.286.958	3.968.574	4.692.930	0	4.692.930	724.356	0,24	1,2
D'AOSTA	63.169.235	126.338	145.100	0	145.100	18.762	0,23	1,1
CAMPANIA	2.827.105.843	5.654.212	6.099.553	0	6.099.553	445.341	0,22	1,2
P.A.	259.529.789	519.060	479.354	0	479.354	-39.705	0,19	1,0
E.ROMAGNA	2.279.949.273	4.559.899	4.162.127	0	4.162.127	-397.772	0,18	0,9
LAZIO	2.900.935.088	5.801.870	5.184.135	0	5.184.135	-617.735	0,18	0,9
LOMBARDIA	5.061.963.501	10.123.927	8.100.091	0	8.100.091	-2.023.836	0,16	0,8
MARCHE	775.886.753	1.551.774	1.186.380	0	1.186.380	-365.394	0,15	0,8
TOSCANA	1.908.039.493	3.816.079	2.336.681	0	2.336.681	-1.479.398	0,12	0,6
FRIULI V.G.	611.427.245	1.222.854	721.196	0	721.196	-501.658	0,12	0,6
LIGURIA	828.617.030	1.657.234	890.531	0	890.531	-766.704	0,11	0,5
VENETO	2.484.712.688	4.969.425	2.273.468	0	2.273.468	-2.695.957	0,09	0,5
P.A. TRENTO	269.283.522	538.567	120.753	0	120.753	-417.814	0,05	0,2
<b>ITALIA</b>	<b>30.231.111.035</b>	<b>60.462.222</b>	<b>61.915.899</b>	<b>0</b>	<b>61.915.899</b>	<b>1.453.677</b>	<b>0,205</b>	<b>1,0</b>

In rosso le Regioni che non rispettano il tetto di spesa.

<sup>m</sup> la spesa ed è calcolata sulla base del dato di Tracciabilità trasmesso dalle Aziende Farmaceutiche in ottemperanza del DM 15 luglio 2004 del Ministero della Salute.

<sup>y</sup> Payback a carico delle Aziende Farmaceutiche.

(\* ) Fsn 2021 definitivo comunicato dal Ministero della Salute il 20/04/2022

**Tabella 12 Spesa farmaceutica (A e H), come derivante dal dato di tracciabilità<sup>m</sup> del farmaco, per il periodo Gennaio-Marzo 2022: dettaglio della spesa finanziata per Gas Medicinali e della spesa al netto dei Gas Medicinali e dei farmaci innovativi**

REGIONE	Spesa tracciabilità totale <sup>m</sup>	Spesa tracciabilità (SOLO A e H)	Stima spesa per le sole indicazioni innovative per Farmaci Innovativi <sup>‡</sup>	Spesa tracciabilità al netto dei farmaci Innovativi	Spesa tracciabilità A e H per Gas medicinali	Spesa tracciabilità al netto dei Gas Medicinali e degli Innovativi	Payback				Acquisti diretti farmaci Non Innovativi al netto dei Gas Medicinal	Acquisti diretti Gas Medicinal	Acquisti diretti farmaci Innovativi	Acquisti diretti farmaci Innovativi al netto del fondo
							Totale Farmaci	di cui Farmaci Innovativi <sup>‡</sup>	di cui Farmaci Non Innovativi	di cui Gas Medicinali				
	A	B	C	D=B-C	E	F=D-E	G	H	I	J	K=F-I	L=E-J	M=C-H	N=M - fondo
PIEMONTE	313.918.354	297.081.382	18.009.980	279.071.401	5.491.817	273.579.585	2.591.919	1.500.913	1.091.006	0	272.488.579	5.491.817	16.509.067	-5.563.561,68
V. D'AOSTA <sup>#</sup>	6.104.725	5.506.196	215.551	5.290.646	145.100	5.145.546	42.958	24.235	18.723	0	5.126.822	145.100	191.316	191.315,63
LOMBARDIA	534.662.370	505.154.934	49.867.877	455.287.057	8.100.091	447.186.966	7.910.037	3.946.963	3.963.074	0	443.223.892	8.100.091	45.920.914	-9.246.091,42
P.A. BOLZANO <sup>#</sup>	28.417.865	26.616.432	1.761.073	24.855.359	479.354	24.376.004	389.133	160.107	229.025	0	24.146.979	479.354	1.600.966	1.600.965,80
P.A. TRENTO <sup>#</sup>	23.319.107	21.615.784	1.548.591	20.067.193	120.753	19.946.440	178.074	112.225	65.848	0	19.880.591	120.753	1.436.366	1.436.365,80
VENETO	309.702.618	285.928.463	23.608.163	262.320.300	2.273.468	260.046.831	3.317.034	1.944.114	1.372.919	0	258.673.912	2.273.468	21.664.049	-3.944.808,71
FRIULI V.G. <sup>#</sup>	73.310.935	68.892.253	4.132.260	64.759.993	721.196	64.038.796	538.726	286.454	252.272	0	63.786.524	721.196	3.845.806	3.845.806,43
LIGURIA	111.450.042	104.530.521	8.018.743	96.511.778	890.531	95.621.248	2.492.875	646.785	1.846.090	0	93.775.158	890.531	7.371.958	-953.977,70
E. ROMAGNA	305.901.405	287.133.399	20.057.331	267.076.067	4.162.127	262.913.940	2.888.403	1.472.542	1.415.861	0	261.498.080	4.162.127	18.584.789	-5.396.284,85
TOSCANA	238.205.449	221.397.457	16.982.557	204.414.900	2.336.681	202.078.219	4.145.190	1.257.650	2.887.540	0	199.190.679	2.336.681	15.724.908	-6.221.338,56
UMBRIA	69.422.653	65.156.137	4.851.871	60.304.265	1.192.976	59.111.289	541.053	280.216	260.836	0	58.850.453	1.192.976	4.571.655	-366.356,38
MARCHE	107.281.372	99.971.890	8.001.502	91.970.389	1.186.380	90.784.009	1.233.724	636.752	596.972	0	90.187.038	1.186.380	7.364.750	-661.510,24
LAZIO	355.022.368	339.481.683	24.785.712	314.695.971	5.184.135	309.511.835	3.010.340	2.132.890	877.450	0	308.634.385	5.184.135	22.652.822	-7.629.538,84
ABRUZZO	95.419.792	90.094.594	5.677.553	84.417.040	1.833.237	82.583.803	1.006.394	501.419	504.975	0	82.078.828	1.833.237	5.176.135	6.485,92
MOLISE	20.088.363	19.495.190	1.187.922	18.307.269	481.963	17.825.306	112.927	76.167	36.760	0	17.788.546	481.963	1.111.754	-53.844,47
CAMPANIA	353.307.532	338.681.558	18.928.202	319.753.356	6.099.553	313.653.803	3.818.500	1.738.171	2.080.329	0	311.573.474	6.099.553	17.190.032	-10.823.328,83
PUGLIA	278.748.246	264.809.131	17.577.026	247.232.105	4.692.930	242.539.175	4.476.855	1.551.981	2.924.874	0	239.614.301	4.692.930	16.025.045	-3.824.299,42
BASILICATA	37.839.953	35.146.975	2.050.423	33.096.552	851.962	32.244.590	524.949	304.353	220.596	0	32.023.994	851.962	1.746.070	-659.583,64
CALABRIA	122.668.007	116.860.233	5.949.577	110.910.656	3.270.882	107.639.774	1.434.784	694.096	740.688	0	106.899.086	3.270.882	5.255.481	-2.721.752,13
SICILIA <sup>#</sup>	249.351.538	235.847.894	17.165.477	218.682.417	10.004.175	208.678.241	4.076.886	1.706.409	2.370.477	0	206.307.765	10.004.175	15.459.068	5.388.287,19
SARDEGNA <sup>#</sup>	105.463.954	99.181.981	4.302.136	94.879.845	2.396.588	92.483.256	988.967	627.903	361.064	0	92.122.192	2.396.588	3.674.233	3.674.233,09
<b>ITALIA</b>	<b>3.739.606.646</b>	<b>3.528.584.086</b>	<b>254.679.529</b>	<b>3.273.904.557</b>	<b>61.915.899</b>	<b>3.211.988.658</b>	<b>45.719.726</b>	<b>21.602.346</b>	<b>24.117.379</b>	<b>0</b>	<b>3.187.871.278</b>	<b>61.915.899</b>	<b>233.077.183</b>	<b>-41.922.817,03</b>

**NOTA BENE:** Le colonne A, C, D, E e F riportano la spesa complessiva ed i Payback per i farmaci inseriti nell'elenco farmaci innovativi, nella colonna I è riportata la stima per le sole indicazioni innovative al netto dei Payback, che è stata calcolata considerando, sia per la Spesa che per i Payback, le quote storiche di innovatività per indicazione del 2021); per tutti i nuovi farmaci innovativi del 2022 è stata considerata una quota pari al 100%.

<sup>m</sup> La spesa non comprende i vaccini ed è calcolata sulla base del dato di Tracciabilità trasmesso dalle Aziende Farmaceutiche in ottemperanza del DM 15 luglio 2004 del Ministero della Salute.

# Le regioni Friuli Venezia Giulia, Valle d'Aosta e Sardegna e le provincie autonome di Bolzano e Trento non aderiscono al fondo per farmaci innovativi (cfr. Tab.9, che verrà nel monitoraggio definitivo di Gennaio - Dicembre 2022), la Sicilia solo in parte (50%). Decreto Ministero della Salute 16/02/2018

Per il Fondo per farmaci innovativi la ripartizione regionale è stata calcolata a partire dalle ripartizioni definitive 2020 per i farmaci Innovativi Oncologici e Non Oncologici, comunicate dal MdS 15 marzo 2021

**Tabella 12 bis Verifica del rispetto del tetto di spesa programmato della spesa farmaceutica per acquisti diretti<sup>w</sup> (7,65%+0,20%) nel periodo Gennaio-Marzo 2022**

	Spesa	FSN*	Tetto spesa programmata	%	Scostamento assoluto	% su FSN
<b>Spesa per farmaci al netto dei Gas Medicinali</b>	<b>3.187,9</b>	<b>30.231</b>	<b>2.313</b>	<b>7,65%</b>	<b>875,2</b>	<b>10,55</b>
di cui						
Spesa per farmaci non innovativi al netto dei Gas Medicinali	<b>3.187,9</b>	<b>30.231</b>	<b>2.313</b>	<b>7,65%</b>	<b>875,2</b>	<b>10,55</b>
Spesa per farmaci innovativi non coperta dal fondo <sup>‡</sup>	<b>0</b>	<b>30.231</b>	<b>2.313</b>	<b>7,65%</b>	<b>0,0</b>	<b>0,00</b>
<b>Spesa per Gas Medicinali</b>	<b>61,9</b>	<b>30.231</b>	<b>60</b>	<b>0,20%</b>	<b>1,5</b>	<b>0,20</b>
<b>Spesa Complessiva<sup>z</sup></b>	<b>3.249,8</b>	<b>30.231</b>		<b>7,65% + 0,20%</b>	<b>876,6</b>	<b>10,75</b>

Dati in milioni di €

(\*) Fsn 2021 definitivo comunicato dal Ministero della Salute il 20/04/2022

‡ NOTA BENE: Stima per le sole indicazioni innovative al netto dei Payback, che è stata calcolata considerando, sia per la Spesa che per i Payback, le quote storiche di innovatività per indicazione del 2021; per tutti i nuovi farmaci innovativi del 2022 è stata considerata una quota pari al 100%.

<sup>w</sup> Spesa farmaceutica per acquisti diretti ai sensi dell'art. 1 comma 398 della L. 232 del 11 Dicembre 2017 che definisce il tetto della spesa farmaceutica ospedaliera, che assume la denominazione di «tetto della spesa farmaceutica per acquisti diretti» e che a decorrere dall'anno 2021 è definito nella misura del 7,65 per cento. La legge 145/2018 ha rideterminato il tetto degli acquisti diretti scorporando lo 0,2% come tetto per acquisti diretti di gas medicinali ATC V03AN.

**Spesa per acquisti diretti = Spesa per acquisti diretti = Spesa per farmaci di classe A e H compresi i Gas Medicinali esclusi i vaccini (cfr Colonna F tab 12 ter) - Payback - Spesa per Farmaci innovativi dal Fondo (al netto dei PB**

<sup>z</sup>Lo scostamento complessivo è dato dalla somma degli scostamenti positivi.

Dalla spesa farmaceutica rilevata tramite la tracciabilità del farmaco (DM 15-7-2004) sono stati considerati i medicinali di fascia A e H ed è stata eliminata la spesa per vaccini. Inoltre tale è spesa è stata calcolata al netto dei pay-Back e al netto del fondo degli innovativi

1. Payback relativo alla sospensione della riduzione di prezzo del 5 per cento per medicinali di fascia A e H erogati in regime di erogati in regime di assistenza non convenzionata, ai sensi dell'art. 1 comma 796, lettera g della legge 27 dicembre 2006, n. 296, e successive proroghe (**Gennaio - Marzo 2022 Procedimento Non Avviato**);
2. Payback dovuti a fronte del ripiano dello sfondamento dei tetti di prodotto ed Eccedenza degli accordi Negoziati P/V disciplinati dalla delibera CIPE n.3 del 1 febbraio 2001 in attuazione di quanto disposto dall'art.48, comma 33 del decreto legge n.269 del 30 Novembre 2003, convertito con modificazioni dalla Legge n.326 del 24 novembre 2003, attribuiti per cassa (al momento della pubblicazione del provvedimento di ripiano in G.U.) Per quanto riguarda il calcolo del PayBack qualora si tratti di farmaco in fascia A si imputa il payback alla spesa convenzionata, qualora in classe H o in fascia A-PHT agli acquisti diretti (**impatto Gennaio - Marzo 2022 pari a 1,9 milioni di euro**);
3. Pay-back dovuti a fronte delle note di credito relative agli accordi negoziali (**impatto Gennaio - Marzo 2022 pari a 23,4 mln di euro**);
4. Payback versati dalle aziende farmaceutiche, anche sotto forma di extra-sconti, in applicazione di procedure di rimborsabilità condizionata (payment by results, risk-sharing e cost-sharing) sottoscritte in sede di contrattazione del prezzo del medicinale ai sensi dell'articolo 48, comma 33, del decreto-legge 30 Novembre 2003, n.269, convertito con modificazioni dalla legge 24 novembre 2003, n.326, criterio per cassa (**impatto Gennaio-Marzo 2022 pari a 19,9 milioni di euro**);
5. Non sono presenti payback per Gas Medicinali.
6. Importi relativi ai payback 2020 ai sensi dell'art. 48, comma 33-bis, del D.L. 269/2003, conv. dalla L. 326/2003 e ss.mm.ii. ai sensi dell'art. 11, comma 1, del D.L. 158/2012, conv. dalla L. 189/2012 (cd. "payback di manovra"). Per quanto riguarda il calcolo del PayBack qualora si tratti di farmaco in fascia A si imputa il payback alla spesa convenzionata, qualora in classe H o in fascia A-PHT agli acquisti diretti (**impatto Gennaio-Marzo 2022 0,5 milioni**).

**Tabella 12 ter - Spesa farmaceutica per acquisti diretti individuata tramite il flusso della tracciabilità<sup>m</sup> del farmaco nel periodo Gennaio-Marzo 2022 e verifica delle risorse disponibili per acquisti diretti (7,65% + 0,20%), per regione in ordine decrescente di incidenza sul FSN**

Regione	A	B	C	D	E	F=C-D-E	G=F-B	H=G/A%	I	L	M	N=L-M	O=N-I	P=O/A%	Q=G+O	R=Q/A%
	FSN*	Tetto 7,65%	Spesa tracciabilità esclusi Gas Medicinali	Payback <sup>y</sup>	Stima spesa per Farmaci innovativi <sup>z</sup> (\$) al netto dei PB coperta dal fondo <sup>z</sup>	Spesa Acquisti diretti esclusi Gas Medicinali	Scostamento assoluto (\$) rispetto al tetto del 7,65%	Inc. % scost.	Tetto 0,20%	Spesa tracciabilità Gas Medicinali	Payback Gas Medicinali	Spesa Acquisti diretti Gas Medicinali	Scostamento assoluto (\$) rispetto al tetto dello 0,20%	Inc. % scost.	Somma Scostamenti Positivi	Inc. % somma scost. positivi
UMBRIA	452.417.675	34.609.952	63.963.160	541.053	4.571.655	58.850.453	24.240.501	5,36%	904.835	1.192.976	0	1.192.976	288.141	0,06%	24.528.641	5,42%
ABRUZZO	657.573.956	50.304.408	88.261.357	1.006.394	5.169.649	82.085.314	31.780.907	4,83%	1.315.148	1.833.237	0	1.833.237	518.089	0,08%	32.298.996	4,91%
PIEMONTE	2.226.687.582	170.341.600	291.589.565	2.591.919	16.509.067	272.488.579	102.146.979	4,59%	4.453.375	5.491.817	0	5.491.817	1.038.442	0,05%	103.185.420	4,63%
PUGLIA	1.984.286.958	151.797.952	260.116.201	4.476.855	16.025.045	239.614.301	87.816.348	4,43%	3.968.574	4.692.930	0	4.692.930	724.356	0,04%	88.540.705	4,46%
SARDEGNA <sup>#</sup>	807.555.005	61.777.958	96.785.392	988.967	0	95.796.426	34.018.468	4,21%	1.615.110	2.396.588	0	2.396.588	781.478	0,10%	34.799.946	4,31%
MARCHE	775.886.753	59.355.337	98.785.511	1.233.724	7.364.750	90.187.038	30.831.701	3,97%	1.551.774	1.186.380	0	1.186.380	-365.394	-0,05%	30.831.701	3,97%
MOLISE	155.794.121	11.918.250	19.013.227	112.927	1.111.754	17.788.546	5.870.295	3,77%	311.588	481.963	0	481.963	170.375	0,11%	6.040.670	3,88%
E.ROMAGNA	2.279.949.273	174.416.119	282.971.272	2.888.403	18.584.789	261.498.080	87.081.960	3,82%	4.559.899	4.162.127	0	4.162.127	-397.772	-0,02%	87.081.960	3,82%
BASILICATA	284.848.216	21.790.889	34.295.013	524.949	1.746.070	32.023.994	10.233.106	3,59%	569.696	851.962	0	851.962	282.266	0,10%	10.515.372	3,69%
LIGURIA	828.617.030	63.389.203	103.639.991	2.492.875	7.371.958	93.775.158	30.385.955	3,67%	1.657.234	890.531	0	890.531	-766.704	-0,09%	30.385.955	3,67%
CALABRIA	968.728.079	74.107.698	113.589.351	1.434.784	5.255.481	106.899.086	32.791.388	3,38%	1.937.456	3.270.882	0	3.270.882	1.333.426	0,14%	34.124.814	3,52%
FRIULI V.G. <sup>#</sup>	611.427.245	46.774.184	68.171.057	538.726	0	67.632.331	20.858.147	3,41%	1.222.854	721.196	0	721.196	-501.658	-0,08%	20.858.147	3,41%
CAMPANIA	2.827.105.843	216.273.597	332.582.005	3.818.500	17.190.032	311.573.474	95.299.877	3,37%	5.654.212	6.099.553	0	6.099.553	445.341	0,02%	95.745.218	3,39%
LAZIO	2.900.935.088	221.921.534	334.297.548	3.010.340	22.652.822	308.634.385	86.712.851	2,99%	5.801.870	5.184.135	0	5.184.135	-617.735	-0,02%	86.712.851	2,99%
TOSCANA	1.908.039.493	145.965.021	219.060.777	4.145.190	15.724.908	199.190.679	53.225.658	2,79%	3.816.079	2.336.681	0	2.336.681	-1.479.398	-0,08%	53.225.658	2,79%
VENETO	2.484.712.688	190.080.521	283.654.994	3.317.034	21.664.049	258.673.912	68.593.391	2,76%	4.969.425	2.273.468	0	2.273.468	-2.695.957	-0,11%	68.593.391	2,76%
P.A. BOLZANO <sup>#</sup>	259.529.789	19.854.029	26.137.077	389.133	0	25.747.945	5.893.916	2,27%	519.060	479.354	0	479.354	-39.705	-0,02%	5.893.916	2,27%
SICILIA <sup>#</sup>	2.422.599.987	185.328.899	225.843.719	4.076.886	7.729.534	214.037.299	28.708.400	1,19%	4.845.200	10.004.175	0	10.004.175	5.158.976	0,21%	33.867.375	1,40%
LOMBARDIA	5.061.963.501	387.240.208	497.054.843	7.910.037	45.920.914	443.223.892	55.983.684	1,11%	10.123.927	8.100.091	0	8.100.091	-2.023.836	-0,04%	55.983.684	1,11%
V.D'AOSTA <sup>#</sup>	63.169.235	4.832.446	5.361.096	42.958	0	5.318.138	485.692	0,77%	126.338	145.100	0	145.100	18.762	0,03%	504.453	0,80%
P.A. TRENTO <sup>#</sup>	269.283.522	20.600.189	21.495.031	178.074	0	21.316.957	716.768	0,27%	538.567	120.753	0	120.753	-417.814	-0,16%	716.768	0,27%
<b>ITALIA</b>	<b>30.231.111.035</b>	<b>2.312.679.994</b>	<b>3.466.668.187</b>	<b>45.719.726</b>	<b>233.077.183</b>	<b>3.187.871.278</b>	<b>875.191.284</b>	<b>2,90%</b>	<b>60.462.222</b>	<b>61.915.899</b>	<b>0</b>	<b>61.915.899</b>	<b>1.453.677</b>	<b>0,005%</b>	<b>876.644.961</b>	<b>2,90%</b>

In rosso le Regioni che non rispettano il tetto di spesa.

\*NOTA BENE: Stima per le sole indicazioni innovative al netto dei Payback, che è stata calcolata considerando, sia per la Spesa che per i Payback, le quote storiche di innovatività per indicazione del 2021; per tutti i nuovi farmaci innovativi del 2022 è stata considerata una quota pari al 100%.

(\*) Fsn 2021 definitivo comunicato dal Ministero della Salute il 20/04/2022

<sup>m</sup> la spesa non comprende i vaccini ed è calcolata sulla base del dato di Tracciabilità trasmesso dalle Aziende Farmaceutiche in ottemperanza del DM 15 luglio 2004 del Ministero della Salute.

<sup>y</sup> Payback a carico delle aziende farmaceutiche; il valore comprende tutti i payback, anche quelli relativi ai farmaci innovativi (Non Oncologici e Oncologici).

<sup>z</sup>

Per il Fondo per farmaci innovativi la ripartizione regionale è stata calcolata a partire dalle ripartizioni definitive nel 2021 per i farmaci Innovativi Oncologici e Non Oncologici, comunicate dal MdS 15 marzo 2021

<sup>#</sup> Le regioni Friuli Venezia Giulia, Valle d'Aosta e Sardegna e le province autonome di Bolzano e Trento non aderiscono al fondo per farmaci innovativi, la Sicilia solo in parte (50%). Decreto Ministero della Salute 16/02/2018

(§) Il valore totale Italia nelle colonne E non corrisponde alla somma dei valori regionali perché tiene conto di effetti di compensazione dei valori regionali rispetto al fondo. Di conseguenza ciò si verifica anche nelle colonne F e G che da queste derivano.

**Tabella 13 Spesa farmaceutica convenzionata e per acquisti diretti nel periodo Gennaio-Marzo 2022 e verifica del rispetto delle risorse complessive del 14,85%, per regione in ordine decrescente di incidenza sul FSN**

	A	B	C	D	E=C+D	F=E-B	G=E/A%	H=F/A%
Regione	FSN *	Soglia 14,85%	Spesa	Spesa	Spesa	Scostamento	Inc.%	Inc.% Scostamento
			Convenzionata f	per Acquisti diretti w (°°)	complessiva (°°)	assoluto (°°)		
ABRUZZO	657.573.956	97.649.733	48.408.511	83.912.065	132.320.576	34.670.844	20,12	5,27
UMBRIA	452.417.675	67.184.025	29.875.748	60.043.429	89.919.177	22.735.152	19,88	5,03
PUGLIA	1.984.286.958	294.666.613	147.457.125	244.307.231	391.764.355	97.097.742	19,74	4,89
SARDEGNA	807.555.005	119.921.918	57.043.175	98.193.014	155.236.189	35.314.270	19,22	4,37
BASILICATA	284.848.216	42.299.960	21.079.129	32.875.957	53.955.086	11.655.126	18,94	4,09
CAMPANIA	2.827.105.843	419.825.218	214.551.425	317.673.027	532.224.452	112.399.234	18,83	3,98
CALABRIA	968.728.079	143.856.120	70.299.294	110.169.968	180.469.261	36.613.142	18,63	3,78
MOLISE	155.794.121	23.135.427	10.153.399	18.540.371	28.693.770	5.558.343	18,42	3,57
PIEMONTE	2.226.687.582	330.663.106	131.444.946	277.980.396	409.425.341	78.762.235	18,39	3,54
MARCHE	775.886.754	115.219.183	49.748.241	91.373.417	141.121.658	25.902.475	18,19	3,34
LAZIO	2.900.935.088	430.788.861	203.846.473	313.818.521	517.664.994	86.876.133	17,84	2,99
LIGURIA	828.617.030	123.049.629	49.952.719	94.665.688	144.618.407	21.568.778	17,45	2,60
FRIULI V.G.	611.427.245	90.796.946	37.809.720	68.353.527	106.163.248	15.366.302	17,36	2,51
E.ROMAGNA	2.279.949.273	338.572.467	120.068.810	265.660.207	385.729.016	47.156.549	16,92	2,07
LOMBARDIA	5.061.963.501	751.701.580	381.578.919	451.323.983	832.902.902	81.201.322	16,45	1,60
TOSCANA	1.908.039.493	283.343.865	111.440.967	201.527.360	312.968.327	29.624.462	16,40	1,55
SICILIA	2.422.599.987	359.756.098	166.394.108	224.041.474	390.435.582	30.679.484	16,12	1,27
VENETO	2.484.712.688	368.979.834	133.561.439	260.947.380	394.508.819	25.528.985	15,88	1,03
P.A. BOLZANO	259.529.789	38.540.174	11.616.182	26.227.299	37.843.481	-696.693	14,58	-0,27
V. D'AOSTA	63.169.235	9.380.631	3.420.513	5.463.238	8.883.752	-496.880	14,06	-0,79
P.A. TRENTO	269.283.522	39.988.603	15.528.534	21.437.710	36.966.244	-3.022.359	13,73	-1,12
<b>ITALIA</b>	<b>30.231.111.035</b>	<b>4.489.319.989</b>	<b>2.015.279.374</b>	<b>3.249.787.178</b>	<b>5.265.066.551</b>	<b>775.746.563</b>	<b>17,42</b>	<b>2,57</b>

In rosso le Regioni che non rispettano il tetto di spesa.

**(\*) Fsn 2021 definitivo comunicato dal Ministero della Salute il 20/04/2022**

<sup>f</sup> Spesa convenzionata definita ai sensi dell'art. 15, comma 3, del Decreto Legge 6 Agosto 2012, n. 95, convertito, con modificazioni, dalla Legge 7 agosto 2012, n. 135, al netto dei payback a carico delle aziende farmaceutiche, vedi nota in fondo a tabella 6.

<sup>w</sup> Spesa farmaceutica per acquisti diretti definita ai sensi dell'art. 15, comma 8, lettera d) del D.L. 6 agosto 2012, n.95, convertito, con modificazioni dalla L. 7 agosto 2012, n.135, come modificata dall'art.49, comma 2-bis, lettera a), del D.L. 21 giugno 2013, n.69, convertito in L. 9 agosto 2013, n. 98, successivamente modificato dalla L. 232/16, successivamente modificata dalla L. 145/18 al netto dei pay-back a carico delle aziende farmaceutiche.

<sup>#</sup> Le regioni Friuli Venezia Giulia, Valle d'Aosta e Sardegna e le provincie autonome di Bolzano e Trento non aderiscono ai fondi per farmaci innovativi Oncologici e Non Oncologici, la Sicilia solo in parte (50%). Decreto Ministero della Salute 16/02/2018

(<sup>o</sup>) I dati sono al netto del fondo dei farmaci innovativi; Per il Fondo per farmaci innovativi la ripartizione regionale è stata calcolata a partire dalle ripartizioni definitive 2020 per i farmaci Innovativi Oncologici e Non Oncologici, comunicate dal MdS 15 marzo 2021. Per i farmaci innovativi è stata considerata la stima per le sole indicazioni innovative al netto dei Payback, che è stata calcolata considerando, sia per la Spesa che per i Payback, le quote storiche di innovatività per indicazione del 2021; per tutti i nuovi farmaci innovativi del 2022 è stata considerata una quota pari al 100%.  
Il valore totale Italia nelle colonne D, E ed F non corrisponde alla somma dei valori regionali.



**Tabella 14 Spesa per medicinali registrata nel conto economico (CE) regionale al termine del 1° trimestre 2022 e confronto con la spesa per l'acquisto di medicinali da parte delle strutture sanitarie pubbliche (rilevata dalla tracciabilità del farmaco ai sensi del DM 15-7-2004) nel periodo Gennaio-Marzo 2022, e con la spesa rilevata attraverso i flussi informativi NSIS alimentati dalle Regioni nel medesimo periodo.**

Regione	Spesa da modello CE*	Spesa tracciabilità**	Spesa da flussi regionali***	Inc% tracciabilità**	Inc% flussi regionali***
PIEMONTE	301.231.474,9	313.918.354,0	251.983.308	104,2	83,7
V.D'AOSTA	5.747.036,3	6.104.725,4	4.930.099	106,2	85,8
LOMBARDIA	496.466.200,0	534.662.370,2	479.795.831	107,7	96,6
BOLZANO	28.340.253,4	28.417.865,2	29.591.610	100,3	104,4
TRENTO	25.400.000,0	23.319.106,9	21.303.093	91,8	83,9
VENETO	292.051.701,2	309.702.617,6	297.554.915	106,0	101,9
FRIULI V.G.	70.145.543,1	73.310.934,7	66.223.988	104,5	94,4
LIGURIA	103.179.135,0	111.450.041,7	104.604.615	108,0	101,4
E.ROMAGNA	279.420.003,0	305.901.404,7	287.030.165	109,5	102,7
TOSCANA	228.614.236,0	238.205.449,3	223.915.693	104,2	97,9
UMBRIA	47.472.872,3	69.422.652,6	58.758.192	146,2	123,8
MARCHE	103.377.953,4	107.281.372,4	106.036.544	103,8	102,6
LAZIO	338.579.248,5	355.022.367,9	331.552.512	104,9	97,9
ABRUZZO	92.309.700,6	95.419.791,7	80.049.357	103,4	86,7
MOLISE	19.359.471,4	20.088.363,1	5.704.772	103,8	29,5
CAMPANIA	363.161.322,2	353.307.531,9	325.726.305	97,3	89,7
PUGLIA	266.880.287,0	278.748.245,8	254.060.762	104,5	95,2
BASILICATA	35.760.700,6	37.839.952,6	34.144.573	105,8	95,5
CALABRIA	119.414.954,6	122.668.006,6	13.094.253	102,7	11,0
SICILIA	267.784.679,0	249.351.537,9	261.317.292	93,1	97,6
SARDEGNA	89.155.500,2	105.463.953,7	59.967.852	118,3	67,3
<b>ITALIA</b>	<b>3.573.852.272,6</b>	<b>3.739.606.646,0</b>	<b>3.297.345.729</b>	<b>104,6</b>	<b>92,3</b>

\* spesa conto economico associata al codice BA0040, relativa a Medicinali con AIC, ad eccezione di vaccini, emoderivati di produzione regionale, ossigeno e altri gas medicali, e BA0051 relativa a Ossigeno e altri gas medicali, al termine del 1° trimestre del 2021.

\*\* spesa farmaceutica rilevata attraverso il flusso informativo NSIS alimentato dalle Ditte farmaceutiche (DM 15 luglio 2004) al netto dei vaccini.

\*\*\* spesa farmaceutica erogata ai pazienti e rilevata attraverso il flusso informativo NSIS alimentato dalle regioni relativamente ai consumi ospedalieri (DM 4 febbraio 2009) + i consumi in distribuzione diretta e per conto (DM 31 luglio 2007) al netto dei vaccini.



**Grafico 3 – Scostamento dal tetto della Spesa convenzionata e dal tetto della Spesa per Acquisti diretti – Valori regionali e nazionale**

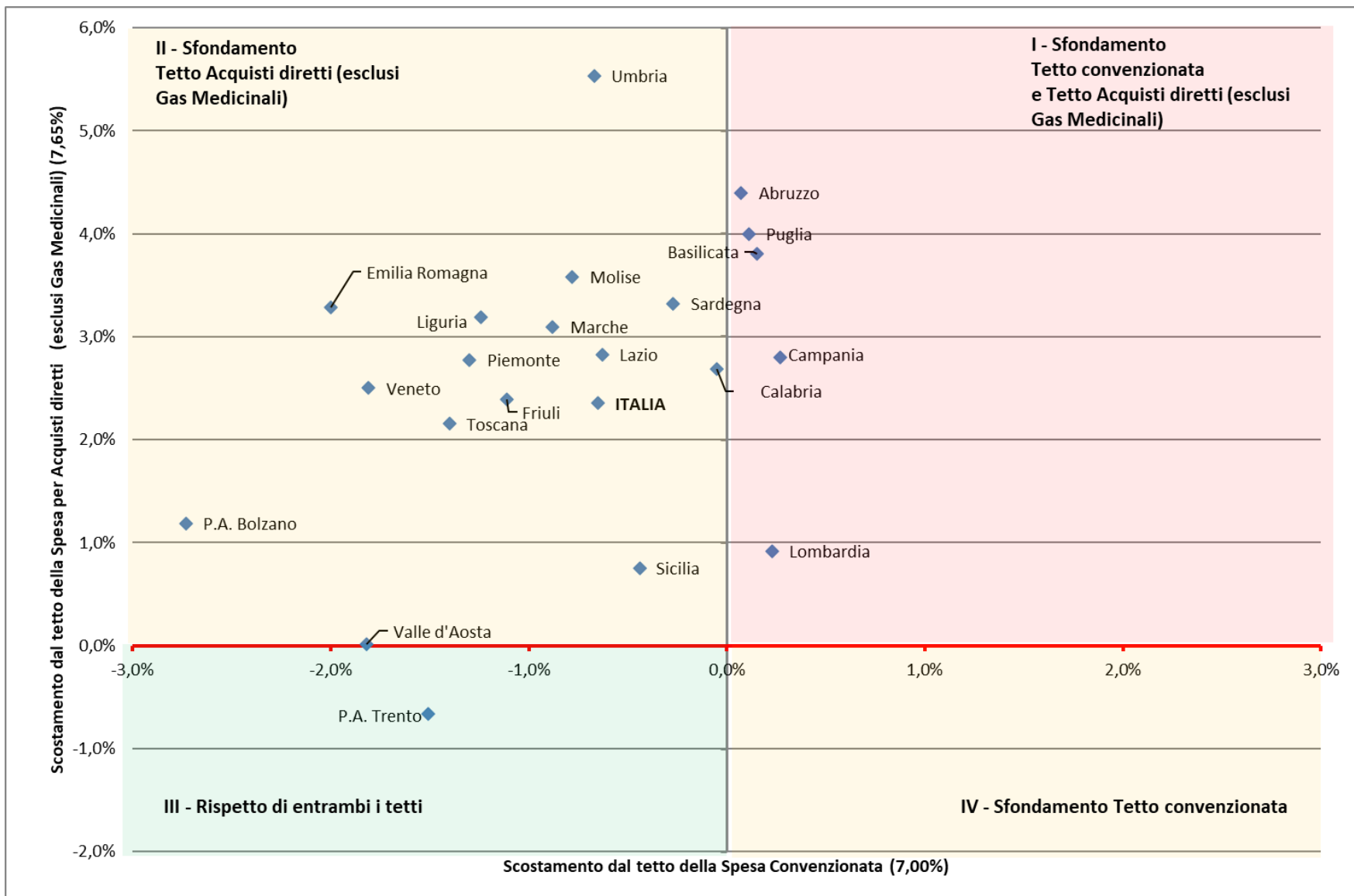



**Grafico 4 – Scostamento dal tetto della Spesa per Acquisti diretti al netto dei Gas Medicinali e dal tetto della Spesa per Acquisti diretti per Gas Medicinali– Valori regionali e nazionale**

