



30.01.2024

Monitoraggio della Spesa Farmaceutica Nazionale e Regionale Gennaio-Settembre 2023

Adempimento AIFA ai sensi della Legge 222/2007 e della Legge 135/2012, successivamente modificata dalla L. 232/2016 e dalla L. 145/2018 condotto sulla base dei dati di spesa convenzionata e delle DCR acquisite dalle Regioni, nonché dei dati acquisiti dall'NSIS del Ministero della Salute, relativi alla tracciabilità del farmaco (DM 15 luglio 2004).

Premessa

Richiamato l'art.5, comma 2, lettera d, del D.L. 1° ottobre 2007, n. 159, convertito, con modificazioni dalla L.222/2007 che ha così disposto:

- AIFA effettua il monitoraggio mensile dei dati di spesa farmaceutica e comunica le relative risultanze al Ministero della salute ed al Ministero dell'economia e delle finanze con la medesima cadenza.
- AIFA verifica al 31 maggio, al 30 ottobre e al 31 dicembre di ogni anno l'eventuale superamento a livello nazionale dei tetti di spesa,

l'“Ufficio Monitoraggio della spesa farmaceutica e rapporti con le Regioni” dell'AIFA ha predisposto il documento relativo al monitoraggio mensile della spesa farmaceutica nazionale e regionale, e la verifica del rispetto dei tetti programmati della spesa farmaceutica convenzionata e per acquisti diretti, per il periodo Gennaio-Settembre 2023 (DCR aggiornate al 13 dicembre 2023, dati aggiornati dall'NSIS al 7 dicembre 2023).

Il documento è articolato in 7 sezioni:

1. Verifica del Tetto della Spesa farmaceutica convenzionata (7,00% del fabbisogno sanitario nazionale) calcolata su FSN 2023 provvisorio (importo pari a 127.390.072.992. Il dato è aggiornato al 16/06/2023 come comunicato dal MdS).
2. Verifica del Tetto della Spesa farmaceutica per acquisti diretti al netto dei gas medicinali (7,65% del fabbisogno sanitario nazionale) calcolata su FSN 2023 provvisorio.
3. Spesa per farmaci Innovativi e verifica dell'eventuale eccedenza di spesa rispetto al fondo innovativi previsto dal Decreto Legge 25 maggio 2021 n 73.
4. Verifica del Tetto della Spesa farmaceutica per acquisti diretti relativi ai gas medicinali (0,20% del fabbisogno sanitario nazionale) calcolata su FSN 2023 provvisorio.
5. Spesa farmaceutica complessiva Gennaio-Settembre 2023 e verifica del rispetto delle risorse complessive.
6. Fonte dei dati.
7. Appendice.

Tetti e fondo per farmaci innovativi

La legge di bilancio 2021 (art. 1, commi 475-477, legge n. 178 del 2020) ha rimodulato, a decorrere dal 2021, i valori percentuali dei tetti della spesa, mantenendo invariate le risorse complessive pari al 14,85% del FSN.

In particolare la legge di Bilancio 2021 ha così disposto:

- A decorrere dall'anno 2021, fermo restando il valore complessivo del 14,85 per cento, il **limite della spesa farmaceutica convenzionata di cui all'articolo 1, comma 399, della legge 11 dicembre 2016, n. 232, e' rideterminato nella misura del 7 per cento.**
- Conseguentemente, a partire dal medesimo anno, il **tetto di spesa della spesa farmaceutica per acquisti diretti di cui all'articolo 1, comma 398, della citata legge n. 232 del 2016 e' rideterminato nella misura del 7,85 per cento, fermo restando il valore percentuale del tetto per acquisti diretti di gas medicinali di cui all'articolo 1, comma 575, della legge 30 dicembre 2018, n. 145.**

Inoltre la Legge di Bilancio 2017 ha istituito:

- a decorrere dal 1° gennaio 2017, nello stato di previsione del Ministero della Salute **un Fondo per il concorso al rimborso alle regioni per l'acquisto dei medicinali innovativi non oncologici**, con una dotazione di 500 milioni di euro annui (comma 400);
- a decorrere dal 1° gennaio 2017, nello stato di previsione del Ministero della Salute **un Fondo per il concorso al rimborso alle regioni per l'acquisto dei medicinali oncologici innovativi**, con una dotazione di 500 milioni di euro annui, mediante utilizzo delle risorse del comma 393 (comma 401).

Successivamente a decorrere dal 1° gennaio 2022 con il Decreto Legge 25 maggio 2021 n 73 il comma 400 e' stato abrogato e il comma 401 viene sostituito, per istituire nello stato di previsione del Ministero dell'economia e delle finanze un Fondo, con una dotazione di 1.000 milioni di euro annui, per il concorso al rimborso alle regioni delle spese sostenute per l'acquisto dei farmaci innovativi. Resta ferma la competenza del Ministero della salute a disciplinare le modalità operative di erogazione delle risorse stanziare, sulla base dei criteri stabiliti con il decreto adottato ai sensi del comma 405.

Successivamente è stato stabilito, un incrementato del Fondo dei Farmaci innovativi di 100 milioni di euro per l'anno 2022, di 200 milioni di euro per l'anno 2023 e di 300 milioni di euro a decorrere dall'anno 2024.

1. Verifica del Tetto della spesa farmaceutica convenzionata (7,00% del fabbisogno sanitario nazionale)

La spesa farmaceutica convenzionata netta a carico del SSN nel periodo Gennaio-Settembre 2023 calcolata al netto degli sconti, della compartecipazione totale (ticket regionali e compartecipazione al prezzo di riferimento) e del payback 1,83% versato alle Regioni dalle aziende farmaceutiche, si è attestata a 5.781,5 mln di € (**tabella 1 e colonna K della tabella 6**), evidenziando un aumento rispetto a quella dell'anno precedente (+63,1 mln di €). I consumi, espressi in numero di ricette (424,4 milioni di ricette), mostrano un lieve aumento (+1,2 %) rispetto al 2022; mentre l'incidenza del ticket totale si mantiene costante (-0,8%). Per quanto concerne le dosi giornaliere dispensate, mostrano una lieve diminuzione rispetto allo stesso periodo del 2022 (-1,0%, **pari a 182,3 milioni**) (**tabella 5**).

Al fine di una corretta lettura dei dati si precisa quanto segue:

- la spesa farmaceutica convenzionata che le Regioni pagano con DCR alle farmacie, ossia quella al netto degli sconti versati dalle farmacie e di tutti i tipi di compartecipazione è stata pari a 5.904,1 milioni di Euro (**colonna I tabella 6**);
- la spesa farmaceutica convenzionata che le Regioni di fatto sostengono, cioè quella al netto degli sconti versati dalle farmacie, di tutti i tipi di compartecipazione e anche del pay-back 1,83% versati alle regioni dalle ditte, è stata pari a 5.781,5 milioni di Euro (**colonna K tabella 6**);
- la spesa farmaceutica convenzionata, che concorre al tetto di cui alla legge 232/2016, articolo 1 comma 399, cioè quella al netto degli sconti versati dalle farmacie, del payback 1,83% versato alle regioni dalle ditte (importo pari a 122,6 milioni di euro – **colonna D tabella 7 bis**) e anche dei diversi payback versati sempre alle Regioni (importo pari a 23,7 milioni di euro – **colonna F tabella 7 bis**) ma al lordo dei ticket regionali, è stata pari a 6.076,6 milioni di Euro (**colonna G tabella 7 bis**).

La **tabella 2** mostra l'andamento mensile, a livello nazionale, registrato nel periodo Gennaio-Settembre del 2023, rispetto agli stessi mesi dell'anno precedente, della spesa farmaceutica lorda, della spesa farmaceutica netta e del numero di ricette.

Le **tabelle 3-4-5** indicano, per ciascuna Regione, rispettivamente l'andamento della spesa farmaceutica convenzionata netta, della spesa per compartecipazioni a carico del cittadino, della

spesa a carico del cittadino sulla quota data dalla differenza tra prezzo al pubblico e prezzo di riferimento dei medicinali a brevetto scaduto e dei consumi nel periodo Gennaio-Settembre 2023 rispetto allo stesso periodo del 2022 (numero di ricette e DDD). Il Grafico 1 riporta l'andamento mensile della Spesa Netta regionale e nazionale, in termini di confronto tra numeri indice (Base Gennaio 2021=100).

Nella lettura dei dati relativi al ticket fisso della spesa farmaceutica convenzionata (**tab. 4**), solo i dati della Basilicata (-4,6%), del Lazio (-2,6%), della Calabria (-2,0%), dell'Abruzzo (-1,3%) e della Sardegna (-1,1%) mostrano una diminuzione rispetto allo scorso anno.

La **tabella 4 bis** indica, per ciascuna Regione, un insieme di indicatori di spesa e consumo pro-capite e il costo medio per ricetta della farmaceutica convenzionata, considerando la popolazione pesata per l'anno 2022.

Nella **tabella 6** è indicata la composizione della spesa farmaceutica convenzionata come derivante dalle Distinte Contabili Riepilogative (DCR).

Per la verifica del tetto della spesa convenzionata, come disposto dalla Legge di stabilità 2017, la **tabella 7** riporta il valore della spesa farmaceutica convenzionata al netto dei payback vigenti rispetto al tetto del 7,00% (6.688,0 mln di € calcolato sul FSN 2023 provvisorio), pari a 6.076,6 milioni di euro che incide sul FSN per il 6,36 % generando un avanzo di 611,4 milioni di euro.

La **tabella 7 bis** mostra i dati relativi alla spesa farmaceutica convenzionata - nelle diverse aggregazioni delle sue componenti - durante il periodo Gennaio-Settembre 2023, con l'indicazione dello scostamento assoluto rispetto al tetto del 7,00% e l'incidenza percentuale rispetto alla spesa programmata (FSR) di ogni singola Regione. Il **Grafico 2** riporta il confronto tra le incidenze osservate nel periodo Gennaio-Settembre 2023 e quelle registrate nello stesso periodo dell'anno precedente.

2. Verifica del Tetto della spesa farmaceutica per acquisti diretti al netto dei gas medicinali (7,65% del fabbisogno sanitario nazionale)

La **tabella 8** mostra, per ciascuna Regione, la composizione della spesa farmaceutica per acquisti diretti al netto dei gas medicinali, distinguendo tra spesa per l'erogazione di farmaci di fascia A, di fascia H e di fascia C.

La **tabella 8 bis**, invece, riporta la spesa farmaceutica, al netto dei gas medicinali, come derivante dal dato della tracciabilità del farmaco (ossia la spesa non convenzionata), facendo non solo la distinzione per classi (A, H e C) ma anche per farmaci innovativi e non innovativi. Nella tabella è riportata la stima della spesa per le sole indicazioni innovative che è stata calcolata considerando le quote del 2023 calcolate sul periodo Gennaio-Giugno 2023

Nella **tabella 8 ter**, viene riportato il valore della spesa per acquisti diretti al netto dei gas medicinali (10.180,3 mln di €), lo scostamento assoluto (+2.871,3 mln di €) rispetto al tetto del 7,65% (calcolato sul FSN provvisorio 2023 e pari a 7.309,0 mln di €), della spesa per acquisti diretti al netto dei gas medicinali e l'incidenza percentuale della spesa rispetto alla spesa programmata (FSR) di ogni singola Regione.

3. Spesa per farmaci Innovativi.

La **tabella 10**, fornisce il monitoraggio della spesa Gennaio-Settembre 2023 per medicinali innovativi inseriti nel fondo per i medicinali innovativi, previsto dal Decreto Legge 25 maggio 2021 n. 73 relativo ai rimborsi alle Regioni per l'acquisto dei farmaci innovativi, e relativo Payback.

La tabella riporta la spesa complessiva dei farmaci con almeno una indicazione innovativa oltre alla stima della spesa per le sole indicazioni innovative che è stata calcolata considerando le quote del 2023 calcolate sul periodo Gennaio-Giugno 2023. Si fa presente che:

- per medicinali innovativi la spesa stimata per le sole indicazioni innovative per il periodo Gennaio-Settembre 2023 al netto dei Payback è pari a 625,1 milioni di Euro (**Tabella 10, colonna I**);

4. Verifica del Tetto della spesa farmaceutica per acquisti diretti relativi ai gas medicinali (0,20% del fabbisogno sanitario nazionale)

La **tabella 11** mostra, per ciascuna Regione, la composizione della spesa farmaceutica per acquisti diretti, distinguendo tra spesa per l'erogazione di farmaci di fascia A, di fascia H e di fascia C, prendendo in considerazione solo i dati relativi ai gas medicinali.

Nella **tabella 11 bis** viene riportato lo scostamento assoluto rispetto al tetto dello 0,20% (calcolato sul FSN provvisorio 2023) della spesa per acquisti diretti per gas medicinali pari a -3,6 mln di €.

5. Spesa farmaceutica complessiva Gennaio-Settembre 2023 e verifica del rispetto delle risorse complessive

La **tabella 12** fornisce il dettaglio, a livello regionale, della spesa farmaceutica finanziata per gas medicinali e della spesa al netto dei gas medicinali, dei farmaci innovativi e relativi payback; riporta inoltre il valore regionale degli acquisti diretti per gas medicinali, per i farmaci innovativi, e per questi ultimi il dettaglio del totale della spesa per acquisti diretti al netto del relativo fondo (considerando la ripartizione regionale definita a partire dalla distribuzione definitiva del fondo per il 2022).

La **tabella 12 bis** riporta i dati relativi alla spesa farmaceutica per acquisti diretti del periodo Gennaio-Settembre 2023; viene inoltre riportato lo scostamento assoluto a livello nazionale rispetto ai tetti del 7,65% e dello 0,20%, e l'incidenza percentuale sul FSN 2023 provvisorio.

Il monitoraggio della spesa farmaceutica per acquisti diretti e la verifica del rispetto dei tetti del 7,65% e dello 0,20% del FSN sono stati condotti sulla base dei dati trasmessi dalle aziende farmaceutiche a NSIS ai sensi del DM 15 agosto 2004 (tracciabilità del farmaco).

La verifica del tetto programmato della spesa farmaceutica per acquisti diretti del 7,65% al netto dei payback vigenti e del fondo per i farmaci innovativi (non oncologici e oncologici) evidenzia un'incidenza del 10,66 %, pari ad un disavanzo rispetto alla spesa programmata di +2.871,3 mln €, tutti relativi alla spesa per farmaci non innovativi, al netto dei gas medicinali e tutta la spesa per farmaci innovativi, stimata considerando le sole indicazioni innovative, risulta coperta dal rispettivo fondo.

Per quanto riguarda la spesa per gas medicinali, la verifica del tetto programmato della spesa farmaceutica per acquisti diretti dello 0,20% evidenzia un avanzo rispetto alla spesa programmata di 3,6 mln €.

Nella **tabella 13** viene riportata la spesa farmaceutica complessiva (convenzionata + acquisti diretti) per ogni Regione, ai sensi della L222/2007 e successive modificazioni e della L.135/2012.

A livello nazionale la spesa complessiva del periodo Gennaio-Settembre 2023 si è attestata a 16.444,5 mln di €, evidenziando uno scostamento assoluto rispetto alle risorse complessive del 14,85% (14.188,1 mln di €) pari a +2.256,4 mln di €, corrispondente ad un'incidenza percentuale sul FSN provvisorio 2023 del 17,21%. Lo scostamento della spesa farmaceutica rispetto alle risorse complessive del 14,85% (7,00% per la spesa convenzionata, 0,20% per gas medicinali e 7,65% per la

spesa per acquisti diretti) viene riportato per singola Regione, in ordine decrescente di incidenza percentuale sul FSR.

La tabella 14 contiene differenti flussi informativi e viene pubblicata nel monitoraggio della spesa farmaceutica in coincidenza con la rilevazione trimestrale dei dati economici da parte del Ministero della Salute attraverso i modelli di Conto Economico (CE). Pertanto, la tabella è presente nei Monitoraggi di marzo, giugno, settembre e dicembre. Dal confronto emerge che, nel terzo trimestre 2023, i dati trasmessi dalle singole Regioni non sempre sono in linea rispetto a quanto rilevato dal CE; a livello nazionale il rapporto percentuale tra Flusso della tracciabilità e flussi regionali rispetto ai CE è pari rispettivamente a 101,9% e 98,9% con ampia variabilità.

La tabella 14bis, in analogia alla tabella 14, riporta nel confronto tra differenti flussi informativi la Spesa per medicinali registrata nel conto economico (CE) regionale al termine del 3° trimestre 2023 per Ossigeno e confronto con la spesa per l'acquisto di medicinali da parte delle strutture sanitarie pubbliche (rilevata dalla tracciabilità del farmaco ai sensi del DM 15-7-2004) nel periodo Gennaio-Settembre 2023, e con la spesa rilevata attraverso i flussi informativi NSIS alimentati dalle Regioni nel medesimo periodo.

Il **grafico 3** mette a confronto i valori regionali e Nazionale dello scostamento, in termini di punti percentuali, rispetto al tetto della spesa Convenzionata del 7,00% (sull'asse delle X) e dalla somma dei tetti di spesa per Acquisti diretti pari a 7,65% (sull'asse delle Y). Sul primo quadrante sono rappresentate le regioni che fanno registrare lo sfondamento rispetto ad entrambi i tetti; nel secondo le regioni che superano il tetto degli Acquisti diretti ma rispettano quello della spesa Convenzionata, il terzo quadrante dovrebbe rappresentare le regioni che rispettano entrambi i tetti, il quarto le regioni che rispettano il tetto degli Acquisti diretti ma superano quello della Convenzionata.

Analogamente il **grafico 4** mette a confronto i valori regionali e Nazionale dello scostamento, in termini di punti percentuali, rispetto al tetto della spesa per Acquisti diretti al netto dei gas medicinali del 7,65% (sull'asse delle X) e dal tetto di spesa dello 0,20% per la spesa per Acquisti diretti per gas medicinali (sull'asse delle Y) Sul primo quadrante sono rappresentate le regioni che fanno registrare lo sfondamento rispetto ad entrambi i tetti; nel secondo le regioni che superano il tetto degli Acquisti diretti per gas medicinali ma rispettano quello della spesa per Acquisti diretti al netto dei gas medicinali, il terzo quadrante dovrebbe rappresentare le regioni che rispettano

entrambi i tetti, il quarto le regioni che rispettano il tetto degli Acquisti diretti per Gas Medicinali ma superano quello per Acquisti diretti al netto dei gas medicinali.

6. Fonte dei dati

6.1 Convenzionata

I dati utilizzati per l'elaborazione della spesa farmaceutica convenzionata provengono dal flusso informativo delle prestazioni farmaceutiche erogate attraverso le farmacie, pubbliche e private, convenzionate con il SSN, istituito ai sensi della L.448/1998, successivamente modificato ai sensi del DM 245/2004 e dalle DCR (Distinte Contabili Riepilogative) che AIFA riceve mensilmente dalle Regioni.

I dati delle DCR sono relativi alla spesa farmaceutica convenzionata netta, lorda, alle ricette, alle compartecipazioni a carico del cittadino, al ticket, se presente, regolamentato autonomamente da ogni singola Regione e alla scontistica a carico dei farmacisti. Per quanto riguarda quest'ultima voce si è tenuto conto a partire dal 31 maggio 2010 anche degli importi corrisposti dalle Aziende Farmaceutiche ai sensi dell'art.11, comma 6 del D.L.78 del 31 maggio 2010, convertito con modificazioni in L.122 del 30 luglio 2010, successivamente modificato dall'articolo 2, comma 12-septis del D.L. 29 dicembre 2010, n.225, convertito, con modificazioni, dalla Legge 26 Febbraio 2011, n.10, nonché dell'ulteriore aggravio disposto a carico dell'intera filiera distributiva derivante dall'applicazione dell'art.15 comma 2 del D.L. 6 agosto 2012, n.95, convertito con modificazioni dalla Legge n.135 del 7 agosto 2012. Quest'ultimo aggravio a carico delle aziende farmaceutiche, a partire dal 1° gennaio 2013, si è ridotto tornando pari all'1,83% della spesa farmaceutica convenzionata a prezzi al pubblico, al netto dell'IVA.

Nel flusso OsMed sono presenti le ricette raccolte dalla Federfarma (Federazione nazionale delle farmacie private convenzionate con il SSN) e da Assofarm (Associazione Farmacie Pubbliche) che ricevono i dati dalle proprie sedi provinciali e successivamente li aggregano a livello regionale.

6.2 Acquisti diretti

Il Decreto del Ministro della Salute 15 luglio 2004 ha previsto l'istituzione, nell'ambito del Nuovo Sistema Informativo Sanitario, del flusso della "tracciabilità del farmaco", finalizzato a tracciare le movimentazioni di medicinali con AIC sul territorio nazionale e/o verso l'estero. Tale flusso è alimentato dalle aziende farmaceutiche e dalla distribuzione intermedia e rileva le confezioni movimentate lungo la filiera distributiva, fino ai punti di erogazione finale: farmacie, ospedali, ambulatori, esercizi commerciali, ecc....

I dati analizzati si riferiscono all'acquisto di medicinali da parte delle strutture sanitarie pubbliche (assistenza farmaceutica non convenzionata). Pertanto, essi sono relativi alla fornitura di medicinali da parte delle aziende farmaceutiche alle strutture sanitarie pubbliche che, successivamente, vengono utilizzati all'interno delle strutture stesse o dispensati direttamente al paziente per una loro utilizzazione anche al di fuori delle strutture sanitarie (distribuzione diretta e per conto).

7. Appendice

Lista farmaci innovativi (aggiornata per il periodo Gennaio-Settembre 2023)

Farmaco	Data efficacia	Data scadenza
BAVENCIO	19/03/2022	18/03/2025
BLINCYTO	22/09/2022	21/09/2025
BRINEURA	13/05/2020	12/05/2023
BYLVAY	28/08/2022	27/08/2025
DARZALEX [#]	15/01/2021	14/01/2024
	28/01/2023	27/01/2026
DUPIXENT	10/12/2020	09/12/2023
ENERTHU	04/07/2023	03/07/2026
EQUINGAM	19/09/2023	18/09/2026
FETCROJA [§]	25/06/2021	24/06/2024
GIVLAARI	20/01/2021	19/01/2024
IMCIVREE	28/08/2022	27/08/2025
KAFTRIO [#]	06/07/2021	05/07/2024
	29/09/2022	28/09/2025
KALYDECO [#]	06/07/2021	05/07/2024
	29/09/2022	28/09/2025
KEYTRUDA [#]	17/12/2020	16/12/2023
	19/02/2022	18/02/2025
KISQALI	22/05/2020	21/05/2023
LIBMEDLY	08/04/2022	07/04/2025
LUXTURNA	10/01/2021	09/01/2024
LYNPARZA	18/03/2022	12/12/2023
MAVIRET	16/07/2020	15/07/2023
ONPATTRO	31/01/2020	30/01/2023
OPDIVO	17/09/2022	16/09/2025
OXLUMO	05/04/2022	04/04/2025
QINLOCK	16/09/2023	15/09/2026
ROZLYTREK	08/09/2021	07/09/2024
SOLIRIS	09/09/2022	08/09/2025
TAGRISSE	10/09/2022	09/09/2025
TECARTUS	12/03/2022	11/03/2025
TECENTRIQ	01/06/2022	31/05/2025
TRODELVY	10/08/2022	09/08/2025
VENCLYXTO	02/04/2023	01/04/2026
VITRAKVI	08/09/2021	07/09/2024
VOXZOGO	13/09/2022	12/09/2025
VYNDAQEL	20/10/2021	19/10/2024
YERVOY	17/09/2022	16/09/2025
ZOLGENSMA	14/03/2021	13/03/2023

Vedi l'elenco farmaci innovativi aggiornata a Novembre 2023.

Per i farmaci KAFTRIO, KALYDECO, KEYTRUDA, sono presenti più indicazioni terapeutiche innovative riconosciute come innovative per periodi diversi. Per DARZALEX dal 2023 è presente una indicazione Non Oncologica, oltre a quella Oncologica efficace dal 2021.

[§] Rinegoziazione ai fini dell'estensione del requisito d'innovazione terapeutica da condizionato a pieno con Determina n. 193/2023 GU Serie Generale n.67 del 20-03-2023;

Per il farmaco LIBMEDLY e ENERTHU non sono presenti dati.

Tabella 1 Spesa farmaceutica convenzionata nel periodo Gennaio - Settembre 2023 rispetto allo stesso periodo del 2022

	Gennaio-Settembre 2022 (milioni)	Gennaio-Settembre 2023 (milioni)	Δ assoluta (milioni)	Δ %
Spesa lorda (€)	7.364,1	7.410,4	46,4	0,6
Spesa netta^a (€)	5.718,4	5.781,5	63,1	1,1
Spesa Convenzionata^b (€)	5.967,6	6.076,6	109,0	1,8
Ricette	419,2	424,4	5,1	1,2
Compartecipazione Totale^c (€)	1.118,1	1.108,7	-9,5	-0,8

^a Spesa a carico del SSN per farmaci erogati attraverso le farmacie aperte al pubblico, al netto del pay-back dell'1,83% versato dalle aziende farmaceutiche alle regioni, ai sensi dell'art. 11 comma 6 del D.L. 78/2010 convertito con modificazioni nella legge n. 122 del 30 Settembre 2010 (impatto PayBack 1,83 Gennaio-Settembre 2023 pari a 122,6 milioni di euro). Il payback 1,83 è calcolato al netto del payback 5% (dato effettivo Gennaio-Settembre 2023: 17,5 milioni di euro).

^b Spesa farmaceutica convenzionata= Spesa Lorda - Sconti - Compartecipazione del cittadino - pay-back 1,83 - Altri pay-back.

^c Somma del ticket per ricetta e dell'eventuale quota di compartecipazione sul prezzo del farmaco a brevetto scaduto rispetto al prezzo di riferimento.

Tabella 2 Riepilogo mensile delle variazioni percentuali della spesa farmaceutica convenzionata nel periodo Gennaio-Settembre 2023 rispetto all'anno precedente (2022).

	Spesa lorda	Spesa netta^c (€)	Ricette
Gen-23	4,6	5,3	5,8
Feb-23	2,5	2,8	3,8
Mar-23	1,0	1,1	1,7
Apr-23	-4,2	-3,7	-4,1
Mag-23	2,5	2,9	2,9
Giu-23	0,1	0,6	0,4
Lug-23	0,1	0,8	0,2
Ago-23	0,2	0,6	0,4
Set-23	-1,4	-0,9	-0,4
Ott-23			
Nov-23			
Dic-23			
Gen-Set-23	0,6	1,1	1,2

^c Spesa netta al lordo del payback (1,83%) sulla spesa farmaceutica convenzionata di fascia A.

Tabella 3 Riepilogo della spesa farmaceutica convenzionata netta^a nel periodo Gennaio-Settembre 2023, nelle singole regioni, rispetto allo stesso periodo del 2022.

Regione	A Spesa Netta Gen-Set 22	B Spesa Netta Gen-Set 23	C=B - A Var assoluta	D=100*C/A Var %
PIEMONTE	390.187.906	394.778.061	4.590.155	1,2
V. D'AOSTA	9.358.568	9.527.522	168.954	1,8
LOMBARDIA	1.059.045.340	1.084.377.879	25.332.539	2,4
P.A. BOLZANO	31.782.663	32.124.415	341.752	1,1
P.A. TRENTO	47.200.914	48.637.528	1.436.614	3,0
VENETO	359.686.521	364.494.055	4.807.533	1,3
FRIULI V.G.	114.213.519	115.963.093	1.749.574	1,5
LIGURIA	136.195.665	136.240.962	45.297	0,0
E. ROMAGNA	359.388.901	369.353.072	9.964.172	2,8
TOSCANA	331.284.502	329.624.410	-1.660.092	-0,5
UMBRIA	86.554.901	82.315.812	-4.239.089	-4,9
MARCHE	149.058.778	153.603.724	4.544.946	3,0
LAZIO	591.412.421	598.272.307	6.859.885	1,2
ABRUZZO	142.220.517	141.914.170	-306.346	-0,2
MOLISE	29.166.615	29.440.751	274.135	0,9
CAMPANIA	573.309.401	567.471.356	-5.838.045	-1,0
PUGLIA	406.272.542	410.429.702	4.157.160	1,0
BASILICATA	63.176.110	65.384.423	2.208.313	3,5
CALABRIA	204.886.172	206.083.931	1.197.759	0,6
SICILIA	459.279.308	460.362.710	1.083.402	0,2
SARDEGNA	174.718.425	181.070.468	6.352.043	3,6
ITALIA	5.718.399.690	5.781.470.350	63.070.660	1,1

^a Spesa calcolata al netto del payback 1,83% (impatto PayBack 1,83 Gennaio-Settembre 2023 pari a 122,6 milioni di euro).
Il payback 1,83 è calcolato al netto del payback 5% (dato effettivo Gennaio-Settembre 2023: 17,5 milioni di euro).

Grafico 1 - Netta DCR - Dati per regione e mese periodo Gennaio 2021 – Settembre 2023. Differenza tra numeri indice (Base Gennaio 2021=100)



Tabella 4 Riepilogo della spesa relativa a tutte le compartecipazioni a carico del cittadino nel periodo Gennaio-Settembre 2023, nelle singole regioni, rispetto allo stesso periodo del 2022. Dettaglio della quota di compartecipazione per Regione relativa all'eventuale differenziale tra prezzo al pubblico e prezzo di riferimento dei farmaci a brevetto scaduto.

Regione	A Totale compartecip. Gen-Set 22	B Totale compartecip. Gen-Set 23	C=B-A Var assoluta	D=100*C/A Var %	E Quota di compartecip. sul prezzo di riferimento 2023	F Var % rispetto al 2022	G=B-E Ticket fisso per ricetta 2023	H Var % rispetto al 2022	I=100*E/B Inc % Quota Prif. Sulla compartecip. totale	L=100*G/B Inc % Ticket Fisso sul totale	M Peso % del Ticket totale sulla Lorda cumulata Gen-Set 23 ^e	N Peso % della compartecip. sulla Lorda cumulata Gen-Set 23 ^e	O Peso % del Ticket fisso sulla Lorda cumulata Gen-Set 23 ^e
PIEMONTE*	46.523.619	44.219.724	-2.303.894	-5,0	43.852.411	-5,1	367.313	11,1	99,2	0,8	9,5	9,4	0,1
V. D'AOSTA	2.283.195	2.266.878	-16.318	-0,7	1.170.278	-4,3	1.096.599	3,4	51,6	48,4	18,1	9,4	8,8
LOMBARDIA	197.046.720	198.146.985	1.100.265	0,6	100.298.080	-2,4	97.848.905	3,8	50,6	49,4	14,2	7,2	7,0
P.A. BOLZANO	7.782.415	7.794.583	12.168	0,2	4.322.636	-2,4	3.471.947	3,5	55,5	44,5	18,2	10,1	8,1
P.A. TRENTO*	5.263.919	5.128.961	-134.958	-2,6	5.029.422	-2,8	99.540	10,7	98,1	1,9	8,9	8,8	0,2
VENETO	94.539.924	94.077.162	-462.761	-0,5	49.936.115	-2,9	44.141.048	2,4	53,1	46,9	19,3	10,2	9,0
FRIULI V.G. ^	13.562.710	13.278.397	-284.313	-2,1	13.278.397	-2,1	0		100,0	0,0	9,6	9,6	0,0
LIGURIA	32.612.941	32.590.521	-22.420	-0,1	17.895.555	-3,9	14.694.966	5,0	54,9	45,1	18,1	10,0	8,2
E. ROMAGNA*	49.933.945	48.733.576	-1.200.369	-2,4	48.405.072	-2,5	328.504	12,7	99,3	0,7	11,0	10,9	0,1
TOSCANA*	39.838.113	37.390.634	-2.447.479	-6,1	37.099.292	-6,3	291.342	15,2	99,2	0,8	9,5	9,4	0,1
UMBRIA*	12.917.665	12.013.344	-904.321	-7,0	11.973.287	-7,1	40.057	14,4	99,7	0,3	12,0	11,9	0,0
MARCHE^	21.836.331	21.406.653	-429.678	-2,0	21.406.653	-2,0			100,0		11,4	11,4	
LAZIO#	121.109.500	118.923.788	-2.185.712	-1,8	104.709.025	-1,6	14.214.839	-2,6	88,0	12,0	15,4	13,5	1,8
ABRUZZO	25.762.912	25.373.758	-389.154	-1,5	20.346.346	-1,6	5.027.413	-1,3	80,2	19,8	14,2	11,4	2,8
MOLISE	6.877.915	6.889.760	11.845	0,2	4.845.729	-1,1	2.044.031	3,3	70,3	29,7	17,9	12,6	5,3
CAMPANIA	151.716.246	154.076.641	2.360.395	1,6	95.252.001	-2,8	58.824.640	9,5	61,8	38,2	19,8	12,3	7,6
PUGLIA	96.450.482	95.292.557	-1.157.925	-1,2	62.243.832	-2,3	33.048.725	0,9	65,3	34,7	17,5	11,4	6,1
BASILICATA*	9.847.849	9.844.029	-3.820	-0,0	9.796.949	-0,0	47.080	-4,6	99,5	0,5	12,2	12,2	0,1
CALABRIA	42.269.841	42.813.304	543.463	1,3	35.289.568	2,0	7.523.735	-2,0	82,4	17,6	16,1	13,3	2,8
SICILIA	118.354.322	117.180.615	-1.173.708	-1,0	81.614.678	-1,9	35.565.937	1,2	69,6	30,4	18,7	13,0	5,7
SARDEGNA^	21.610.578	21.234.700	-375.878	-1,7	21.049.001	-1,7	185.699	-1,1	99,1	0,9	9,8	9,7	0,1
ITALIA	1.118.141.141	1.108.676.568	-9.464.573	-0,8	789.814.324	-2,5	318.862.320	3,6	71,2	28,8	15,0	10,7	4,3

Fonte: Distinte Contabili Riepilogative (DCR) comunicate dalle Regioni ad AIFA.

Lazio il ticket totale è differente dalla somma del Ticket fisso + Compartecipazione del cittadino.

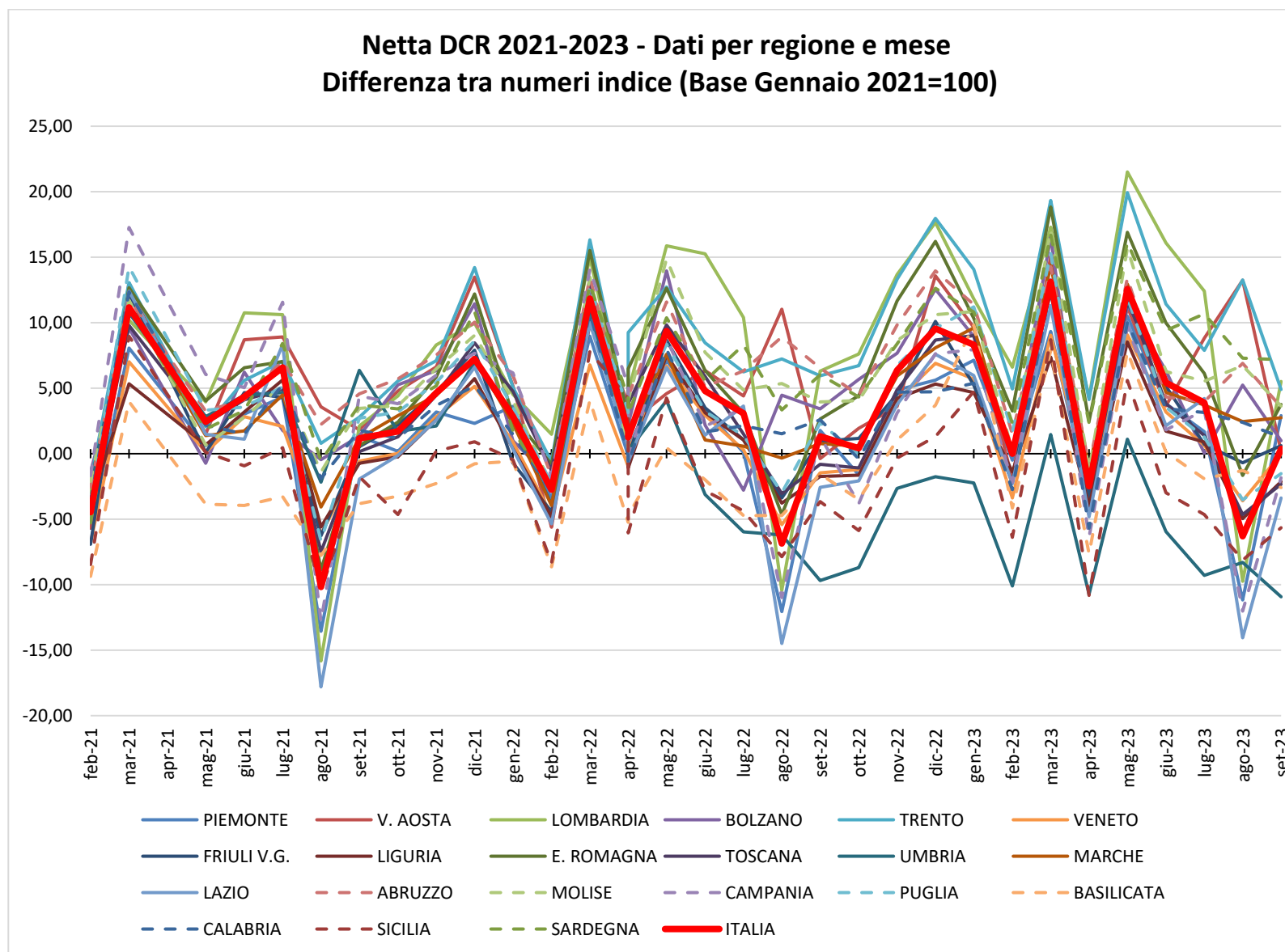
e Cfr. Tabella 7 colonna A: Spesa lorda

^ Regioni che non applicano il Ticket fisso per ricetta. In queste regioni la quota riportata in tabella è relativa alle ricette in mobilità.

*Regioni che hanno abolito il ticket fisso. Si riportano di seguito le relative determinazioni:

- Emilia-Romagna: DGR 27-75/2018 “, con decorrenza dal 1 gennaio 2019.

- Piemonte: DGR n.39-8425/2019, con decorrenza dal 1 marzo 2019.

- PA Trento: DGR 2170 del 20 dicembre 2019, con decorrenza dal 1 gennaio 2020.

- Umbria: DGR 1267/2019, con decorrenza dal 1 settembre 2020.

- Basilicata: DGR 496/2020, dalla data di pubblicazione sul BURB n.70 del 27.07.2020 e fino al 31.08.2020, successivamente riconfermata con decorrenza dal 01/09/2020.

- Toscana: DGR 1134/2020, con decorrenza dal 1 settembre 2020.

Tabella 4 bis Indicatori pro-capite di spesa e consumi farmaceutica convenzionata, per Regione, popolazione pesata 2023, relativi al periodo Gennaio-Settembre 2023

Regione	Pop. pesata 2023	N° ricette pro-capite (Valori medi mensili)	N° medio di confezioni per ricetta	Spesa Lorda pro-capite (€) (Valori medi mensili)	Spesa netta DCR pro-capite (€) (Valori medi mensili)	spesa ticket totale pro-capite (€) (Valori medi mensili)	di cui spesa ticket fisso pro-capite (€) (Valori medi mensili)	di cui spesa compartecip. pro-capite (€) (Valori medi mensili)	Costo medio per ricetta*(€)	DDD pro-capite (Valori medi mensili)
PIEMONTE	4.443.159	0,7	1,8	11,7	10,1	1,1	0,0	1,1	13,5	31,6
V. D'AOSTA	126.162	0,6	2,0	11,0	8,6	2,0	1,0	1,0	13,5	28,3
LOMBARDIA	9.866.247	0,7	2,0	15,8	12,5	2,2	1,1	1,1	18,3	33,4
P.A. BOLZANO	496.495	0,5	2,0	9,6	7,3	1,7	0,8	1,0	14,2	25,8
P.A. TRENTO	530.422	0,7	1,9	12,0	10,4	1,1	0,0	1,1	13,7	32,7
VENETO	4.882.451	0,6	1,9	11,1	8,5	2,1	1,0	1,1	13,0	30,3
FRIULI V.G.	1.263.817	0,7	1,9	12,1	10,4	1,2	0,0	1,2	14,2	33,4
LIGURIA	1.650.142	0,7	1,8	12,1	9,4	2,2	1,0	1,2	13,1	29,8
E. ROMAGNA	4.484.664	0,8	1,9	11,0	9,3	1,2	0,0	1,2	12,1	34,2
TOSCANA	3.825.699	0,8	1,8	11,4	9,8	1,1	0,0	1,1	12,5	32,5
UMBRIA	898.549	0,9	1,6	12,4	10,4	1,5	0,0	1,5	11,4	34,6
MARCHE	1.537.345	0,8	1,8	13,5	11,3	1,5		1,5	13,2	34,4
LAZIO	5.653.359	0,9	1,8	15,2	12,0	2,3	0,3	2,1	13,3	35,5
ABRUZZO	1.299.451	0,9	1,7	15,3	12,4	2,2	0,4	1,7	13,0	36,3
MOLISE	302.414	0,9	1,8	14,1	11,1	2,5	0,8	1,8	12,1	35,4
CAMPANIA	5.190.742	0,9	1,8	16,6	12,4	3,3	1,3	2,0	12,9	38,5
PUGLIA	3.865.136	0,9	1,8	15,7	12,1	2,7	1,0	1,8	12,8	37,7
BASILICATA	546.037	1,0	1,7	16,4	13,6	2,0	0,0	2,0	13,0	39,2
CALABRIA	1.809.199	1,0	1,7	16,3	12,9	2,6	0,5	2,2	12,7	36,7
SICILIA	4.658.408	0,9	1,7	14,9	11,2	2,8	0,8	1,9	12,0	35,7
SARDEGNA	1.653.225	0,9	1,8	14,5	12,4	1,4	0,0	1,4	14,0	36,5
ITALIA	58.983.122	0,8	1,8	14,0	11,1	2,1	0,6	1,5	13,6	34,3

* Al numeratore spesa netta (al netto degli sconti versati dalle farmacie, di tutti i tipi di compartecipazione e anche del pay-back 1,83% versato alle regioni dalle ditte)

Tabella 5 Riepilogo dell'andamento dei consumi (n° di ricette, n° confezioni per ricetta e DDD) nel periodo Gennaio-Settembre 2023, nelle singole regioni, rispetto allo stesso periodo del 2022

Regione	A N° di ricette Gen-Set 22	B N° di ricette Gen-Set 23	C=B-A Var assoluta	D=100*C/A Var %	E N° medio di confezioni per ricetta Gen-Set 22	F N° medio di confezioni per ricetta Gen-Set 23	G=100*(F-E)/E Var % del numero di confezioni	H DDD Gen-Set 22	J DDD Gen-Set 23	K=J-H Var assoluta	I=100*K/H Var %
PIEMONTE	28.984.868	29.212.563	227.695	0,8	1,83	1,81	-1,0	1.279.342.270	1.262.668.333	-16.673.936	-1,3
V. D'AOSTA	696.870	704.501	7.631	1,1	1,96	1,95	-0,4	32.145.346	32.105.779	-39.567	-0,1
LOMBARDIA	57.942.286	59.279.717	1.337.431	2,3	2,05	2,04	-0,7	2.949.675.809	2.965.907.038	16.231.229	0,6
P.A. BOLZANO	2.206.218	2.261.183	54.965	2,5	2,00	1,96	-1,6	113.380.301	115.461.269	2.080.969	1,8
P.A. TRENTO	3.458.092	3.549.362	91.270	2,6	1,89	1,86	-1,3	154.587.276	156.201.755	1.614.479	1,0
VENETO	27.375.154	27.996.595	621.441	2,3	1,94	1,91	-1,7	1.337.828.539	1.332.812.840	-5.015.699	-0,4
FRIULI V.G.	8.062.709	8.190.176	127.467	1,6	1,92	1,89	-1,2	380.183.625	380.162.672	-20.953	-0,0
LIGURIA	10.358.838	10.400.603	41.765	0,4	1,81	1,79	-1,1	452.784.234	442.885.099	-9.899.136	-2,2
E. ROMAGNA	30.091.614	30.486.363	394.749	1,3	1,88	1,86	-0,8	1.385.260.427	1.381.220.330	-4.040.097	-0,3
TOSCANA	26.153.158	26.396.529	243.371	0,9	1,80	1,77	-1,5	1.149.809.428	1.117.911.524	-31.897.905	-2,8
UMBRIA	7.351.918	7.198.722	-153.196	-2,1	1,68	1,64	-2,4	295.203.827	279.787.971	-15.415.856	-5,2
MARCHE	11.401.274	11.666.345	265.071	2,3	1,78	1,77	-0,5	474.355.621	475.883.174	1.527.553	0,3
LAZIO	44.184.657	45.010.522	825.865	1,9	1,83	1,79	-1,9	1.832.620.694	1.807.976.414	-24.644.280	-1,3
ABRUZZO	10.706.497	10.896.486	189.989	1,8	1,77	1,75	-1,2	430.973.599	424.351.383	-6.622.215	-1,5
MOLISE	2.369.105	2.432.519	63.414	2,7	1,80	1,79	-0,6	96.764.606	96.441.012	-323.594	-0,3
CAMPANIA	44.042.244	43.934.531	-107.713	-0,2	1,83	1,82	-0,5	1.847.648.836	1.800.120.553	-47.528.283	-2,6
PUGLIA	31.693.451	32.013.758	320.307	1,0	1,85	1,85	-0,3	1.329.789.940	1.311.460.265	-18.329.675	-1,4
BASILICATA	4.908.360	5.033.268	124.908	2,5	1,72	1,71	-0,6	191.134.476	192.849.437	1.714.962	0,9
CALABRIA	16.155.925	16.239.239	83.314	0,5	1,71	1,70	-0,5	604.644.064	597.832.757	-6.811.307	-1,1
SICILIA	38.366.542	38.514.273	147.731	0,4	1,71	1,70	-0,8	1.518.664.540	1.498.106.286	-20.558.255	-1,4
SARDEGNA	12.708.310	12.936.050	227.740	1,8	1,77	1,76	-0,3	541.417.418	543.807.444	2.390.026	0,4
ITALIA	419.218.090	424.353.305	5.135.215	1,2	1,85	1,83	-0,9	18.398.214.876	18.215.953.336	-182.261.541	-1,0

Per l'anno corrente i giorni di terapia sono correttamente attribuiti per il 99,0% degli AIC.

Tabella 6 Composizione della spesa farmaceutica convenzionata, come derivante dalle DCR (Distinte Contabili Riepilogative) nel periodo Gennaio-Settembre 2023 per singola regione.

Regione	A Spesa lorda	B Quota prezzo di riferimento	C Ticket fisso per ricetta	D Sconto al SSN L. 662/96	E Sconto Det. AIFA 30/12/05	F Sconto Det. AIFA 09/02/07	G Sconto Legge 135/12 (2,25% dal 15/08/12)	H Rettifiche Regionali	I=A-B-C-D-E-F-G-H Spesa netta DCR	J Payback 1,83% ^g	K=I-J Spesa netta ^a	L=K+C Spesa netta con ticket
PIEMONTE	467.732.070	43.852.411	367.313	10.687.107	656.984	3.004.394	6.632.067		402.531.794	7.753.733	394.778.061	395.145.374
V. D'AOSTA	12.515.131	1.170.278	1.096.599	244.647	18.691	80.229	133.299	36.455	9.734.933	207.411	9.527.522	10.624.121
LOMBARDIA	1.399.505.772	100.298.080	97.848.905	57.983.776	2.932.102	8.906.966	24.168.465		1.107.367.477	22.989.598	1.084.377.879	1.182.226.784
P.A. BOLZANO	42.752.088	4.322.636	3.471.947	1.115.753	62.113	275.393	670.616		32.833.629	709.214	32.124.415	35.596.363
P.A. TRENTO	57.354.034	5.029.422	99.540	1.326.245	76.161	368.859	864.969		49.588.839	951.310	48.637.528	48.737.068
VENETO	488.686.622	49.936.115	44.141.048	11.288.109	657.528	3.133.745	6.931.348		372.598.729	8.104.675	364.494.055	408.635.102
FRIULI V.G. [^]	137.873.275	13.278.397	0	3.229.649	186.031	884.551	2.044.580		118.250.067	2.286.974	115.963.093	115.963.093
LIGURIA	179.735.093	17.895.555	14.694.966	4.080.178	247.665	1.151.121	2.493.764	-47.596	139.219.441	2.978.479	136.240.962	150.935.928
E. ROMAGNA	444.405.979	48.405.072	328.504	9.272.805	516.855	2.850.361	6.312.228		376.720.154	7.367.082	369.353.072	369.681.576
TOSCANA	392.689.046	37.099.292	291.342	10.025.917	725.384	2.510.256	5.772.936	131.818	336.132.101	6.507.692	329.624.410	329.915.752
UMBRIA	100.381.563	11.973.287	40.057	2.528.672	124.338	642.234	1.092.074	338	83.980.564	1.664.751	82.315.812	82.355.869
MARCHE [^]	187.301.312	21.406.653		4.853.380	253.802	1.201.299	2.879.504		156.706.674	3.102.950	153.603.724	153.603.724
LAZIO [#]	773.364.350	104.709.025	14.214.839	23.933.419	1.093.465	4.909.094	13.422.606		611.081.977	12.809.670	598.272.307	612.487.146
ABRUZZO	178.735.828	20.346.346	5.027.413	4.548.105	240.496	1.146.344	2.550.879		144.876.246	2.962.076	141.914.170	146.941.583
MOLISE	38.484.369	4.845.729	2.044.031	788.200	48.622	245.448	432.939		30.079.399	638.648	29.440.751	31.484.782
CAMPANIA	776.469.682	95.252.001	58.824.640	22.457.271	1.025.874	4.916.423	13.651.638		580.341.835	12.870.479	567.471.356	626.295.996
PUGLIA	544.601.367	62.243.832	33.048.725	15.884.536	758.867	3.478.583	9.727.370		419.459.455	9.029.753	410.429.702	443.478.427
BASILICATA	80.499.518	9.796.949	47.080	2.175.504	115.058	513.637	1.134.200		66.717.090	1.332.668	65.384.423	65.431.503
CALABRIA	265.276.268	35.289.568	7.523.735	6.322.747	494.699	1.688.618	3.404.577	63.713	210.488.610	4.404.679	206.083.931	213.607.666
SICILIA	625.718.082	81.614.678	35.565.937	22.229.449	863.890	3.909.758	10.777.708		470.756.662	10.393.952	460.362.710	495.928.647
SARDEGNA [^]	216.354.379	21.049.001	185.699	5.420.436	300.231	1.383.145	3.308.836	52.820	184.654.211	3.583.744	181.070.468	181.256.166
ITALIA	7.410.435.827	789.814.324	318.862.320	220.395.904	11.398.856	47.200.45	118.406.605	237.549	5.904.119.887	122.649.537	5.781.470.350	6.100.332.670

^a Spesa calcolata al netto del payback 1,83%.

^g Il payback 1,83 è calcolato al netto del payback 5%.

[#] Il ticket totale è differente dalla somma del Ticket fisso+Partecipazione del cittadino.

[^] Regioni che non applicano il Ticket fisso per ricetta. In queste regioni la quota di ticket fisso riportata in tabella è relativa alle ricette in mobilità.

Tabella 7 Verifica del rispetto del tetto di spesa programmato (7,00%) nel periodo Gennaio - Settembre 2023

	Spesa	FSN(*)	Tetto spesa programmata (7,00%)	Scostamento assoluto	% su FSN
Convenzionata ^f	6.076,6	95.542,6	6.688,0	-611,4	6,36

Dati in milioni di €

*** Fsn 2023 provvisorio comunicato dal Ministero della Salute il 16/06/2023**

^f Spesa farmaceutica al netto dei pay-back delle Aziende Farmaceutiche a beneficio delle Regioni. Spesa farmaceutica netta è così ottenuta (Cfr Tabella 7bis).

Spesa farmaceutica convenzionata = Spesa Lorda - Sconti - Compartecipazione del cittadino - pay-back 1,83 - Altri pay-back.

1. Payback relativo alla sospensione della riduzione di prezzo del 5 per cento per medicinali di fascia A erogati in regime di assistenza convenzionata e non convenzionata, ai sensi dell'art. 1 comma 796, lettera g della legge 27 dicembre 2006, n. 296, e successive proroghe (dato effettivo Gennaio-Settembre 2023: 17,5 milioni di euro)

2. Payback dell'1,83 per cento sulla spesa farmaceutica convenzionata a prezzi al pubblico al netto dell'imposta sul valore aggiunto ai sensi dell'art.11 comma 6 del decreto legge del 30 maggio 2010, n.78, convertito con modificazioni dalla Legge n.122 del 30 luglio 2010, e attuato con Determinazione AIFA del 18 febbraio 2011 (impatto Gennaio-Settembre 2023 pari a 122,6, milioni di euro);

3. Tetti di prodotto Gennaio-9 2023: sono presenti i payback pubblicati in GU nel periodo indicato con dettaglio regionale (seguendo il criterio di cassa). Per quanto riguarda il calcolo del Payback qualora si tratti di farmaco in fascia A si imputa il payback alla spesa convenzionata, qualora in classe H o in fascia A-PHT agli acquisti diretti (impatto Gennaio-Settembre 2023 pari a 6,3 milioni di euro).

4. Importi relativi ai payback 2022 ai sensi dell'art. 48, comma 33-bis, del D.L. 269/2003, conv. dalla L. 326/2003 e ss.mm.ii. ai sensi dell'art. 11, comma 1, del D.L. 158/2012, conv. dalla L. 189/2012 (cd. "payback di manovra"). Per quanto riguarda il calcolo del PayBack qualora si tratti di farmaco in fascia A si imputa il payback alla spesa convenzionata, qualora in classe H o in fascia A-PHT agli acquisti diretti (impatto Gennaio-Settembre 2023 pari a 0 milioni di euro).

Tabella 7 bis Spesa farmaceutica convenzionata nel periodo Gennaio-Settembre 2023 e verifica del rispetto del tetto di spesa del 7,00% per singola regione in ordine decrescente di incidenza sul FSR*

Regione	A FSN* Gen-Set 23	B=A*7% Tetto 7,00%	C Spesa netta DCR ^c	D Payback 1,83%	E Ticket fisso per ricetta	F Payback ^h	G=C-D+E-F Spesa convenzionata	H=G-B Scostamento assoluto	I=G/A×100 Inc.% su FSR
LOMBARDIA	15.941.159.23	1.115.881.147	1.107.367.477	22.989.598	97.848.905	7.660.546	1.174.566.238	58.685.091	7,37
BASILICATA	890.891.471	62.362.403	66.717.090	1.332.668	47.080	220.655	65.210.849	2.848.446	7,32
SARDEGNA	2.557.678.318	179.037.482	184.654.211	3.583.744	185.699	563.899	180.692.267	1.654.785	7,06
CAMPANIA	8.885.115.361	621.958.075	580.341.835	12.870.479	58.824.640	1.742.908	624.553.087	2.595.012	7,03
ABRUZZO	2.086.520.477	146.056.433	144.876.246	2.962.076	5.027.413	652.575	146.289.008	232.575	7,01
PUGLIA	6.328.591.254	443.001.388	419.459.455	9.029.753	33.048.725	1.555.585	441.922.842	-1.078.546	6,98
CALABRIA	3.052.814.891	213.697.042	210.488.610	4.404.679	7.523.735	620.045	212.987.621	-709.422	6,98
LAZIO	9.156.194.381	640.933.607	611.081.977	12.809.670	14.214.839	2.333.747	610.153.399	-30.780.208	6,66
SICILIA	7.660.462.566	536.232.380	470.756.662	10.393.952	35.565.937	1.453.022	494.475.625	-41.756.755	6,45
MOLISE	488.349.105	34.184.437	30.079.399	638.648	2.044.031	99.887	31.384.895	-2.799.542	6,43
MARCHE	2.437.384.362	170.616.905	156.706.674	3.102.950		503.058	153.100.666	-17.516.239	6,28
FRIULI V.G.	1.927.615.490	134.933.084	118.250.067	2.286.974		363.362	115.599.731	-19.333.353	6,00
P.A. TRENTO	845.210.459	59.164.732	49.588.839	951.310	99.540	150.953	48.586.114	-10.578.618	5,75
LIGURIA	2.638.537.605	184.697.632	139.219.441	2.978.479	14.694.966	612.842	150.323.086	-34.374.547	5,70
UMBRIA	1.448.420.029	101.389.402	83.980.564	1.664.751	40.057	282.562	82.073.308	-19.316.094	5,67
PIEMONTE	7.024.318.646	491.702.305	402.531.794	7.753.733	367.313	1.410.951	393.734.423	-97.967.882	5,61
TOSCANA	6.071.798.749	425.025.912	336.132.101	6.507.692	291.342	1.207.387	328.708.365	-96.317.547	5,41
V. D'AOSTA	197.728.113	13.840.968	9.734.933	207.411	1.096.599	43.926	10.580.195	-3.260.772	5,35
VENETO	7.839.734.056	548.781.384	372.598.729	8.104.675	44.141.048	1.319.121	407.315.982	-141.465.402	5,20
E. ROMAGNA	7.247.794.729	507.345.631	376.720.154	7.367.082	328.504	854.273	368.827.304	-138.518.327	5,09
P.A. BOLZANO	816.235.445	57.136.481	32.833.629	709.214	3.471.947	79.310	35.517.052	-21.619.429	4,35
ITALIA	95.542.554.74	6.687.978.832	5.904.119.887	122.649.537	318.862.320	23.730.614	6.076.602.056	-611.376.776	6,36

In rosso le Regioni che non rispettano il tetto di spesa.

* Fsn 2023 provvisorio comunicato dal Ministero della Salute il 16/06/2023

^c Spesa al lordo del Payback 1,83%.

^h Somma dei Payback ad eccezione del payback 1,83%. Vedi nota in fondo a tab. 7

Grafico 2 - Spesa farmaceutica convenzionata - Periodo Gennaio-Settembre 2022 e 2023 - Incidenza percentuale sul FSN - valori regionali e nazionali



Tabella 8 Spesa farmaceutica della tracciabilità: analisi regionale della composizione per fascia (H, A, C e Cnn) in valore assoluto e percentuale nel periodo Gennaio-Settembre 2023 - dati al netto dei Gas Medicinali

Regione	A Spesa tracciabilità (totale) ^m	B Spesa tracciabilità (fascia H) ⁿ	C Spesa per tracciabilità (fascia A) ⁿ	D Spesa tracciabilità (fascia C) ⁿ	E=B/A*100 Inc. % Traccia di fascia H sul totale	F=C/A*100 Inc. % Traccia di fascia A sul totale	G=D/A*100 Inc. % Traccia di fascia C sul totale
PIEMONTE	848.525.079	486.025.610	317.222.533	45.276.937	57,3	37,4	5,3
V. D'AOSTA	19.641.645	10.883.687	7.360.836	1.397.121	55,4	37,5	7,1
LOMBARDIA	1.651.399.994	1.004.872.234	562.952.240	83.575.520	60,8	34,1	5,1
P.A. BOLZANO	93.688.463	57.574.401	31.094.843	5.019.220	61,5	33,2	5,4
P.A. TRENTO	83.890.256	45.883.822	33.577.257	4.429.177	54,7	40,0	5,3
VENETO	933.534.233	528.724.076	341.153.182	63.656.976	56,6	36,5	6,8
FRIULI V.G.	263.769.612	162.509.892	87.217.806	14.041.914	61,6	33,1	5,3
LIGURIA	347.102.621	208.195.373	120.457.293	18.449.955	60,0	34,7	5,3
E. ROMAGNA	958.523.348	569.870.184	336.293.435	52.359.729	59,5	35,1	5,5
TOSCANA	767.785.456	451.136.576	273.864.156	42.784.724	58,8	35,7	5,6
UMBRIA	195.869.349	116.050.352	68.748.770	11.070.227	59,2	35,1	5,7
MARCHE	334.136.291	201.105.254	112.299.987	20.731.050	60,2	33,6	6,2
LAZIO	1.081.747.805	625.427.893	405.927.074	50.392.839	57,8	37,5	4,7
ABRUZZO	293.823.140	167.218.487	110.591.840	16.012.813	56,9	37,6	5,4
MOLISE	56.555.949	33.744.440	20.905.105	1.906.404	59,7	37,0	3,4
CAMPANIA	1.188.546.215	690.696.055	454.500.270	43.349.890	58,1	38,2	3,6
PUGLIA	818.056.241	458.260.700	320.160.130	39.635.411	56,0	39,1	4,8
BASILICATA	119.643.839	63.781.186	48.570.843	7.291.809	53,3	40,6	6,1
CALABRIA	385.677.150	217.816.241	149.633.161	18.227.748	56,5	38,8	4,7
SICILIA	862.210.168	485.687.177	331.634.330	44.888.661	56,3	38,5	5,2
SARDEGNA	348.424.519	194.481.523	136.349.613	17.593.384	55,8	39,1	5,0
ITALIA	11.652.551.374	6.779.945.162	4.270.514.702	602.091.510	58,2	36,6	5,2

^m La spesa non comprende i vaccini, ai sensi dell'art.15, comma 5, della L.135/12, ed è calcolata sulla base del dato di tracciabilità trasmesso dalle Aziende Farmaceutiche in ottemperanza del DM 15 luglio 2004 del Ministero della Salute.

ⁿ Si sottolinea che tale valore, per la classe A e H e per la classe C che comprende anche farmaci di classe Cnn, ed è calcolato non avendo ancora escluso dalla spesa farmaceutica le risorse stanziate con il fondo per i medicinali innovativi di cui all'art. 1, comma 593, della L. 23 dicembre 2014, n.190, come disciplinato dal decreto del Ministero della Salute 9 ottobre 2015 e ss.mm.ii. ai sensi dell'art. 1, commi 400 e 401 della L.232/16

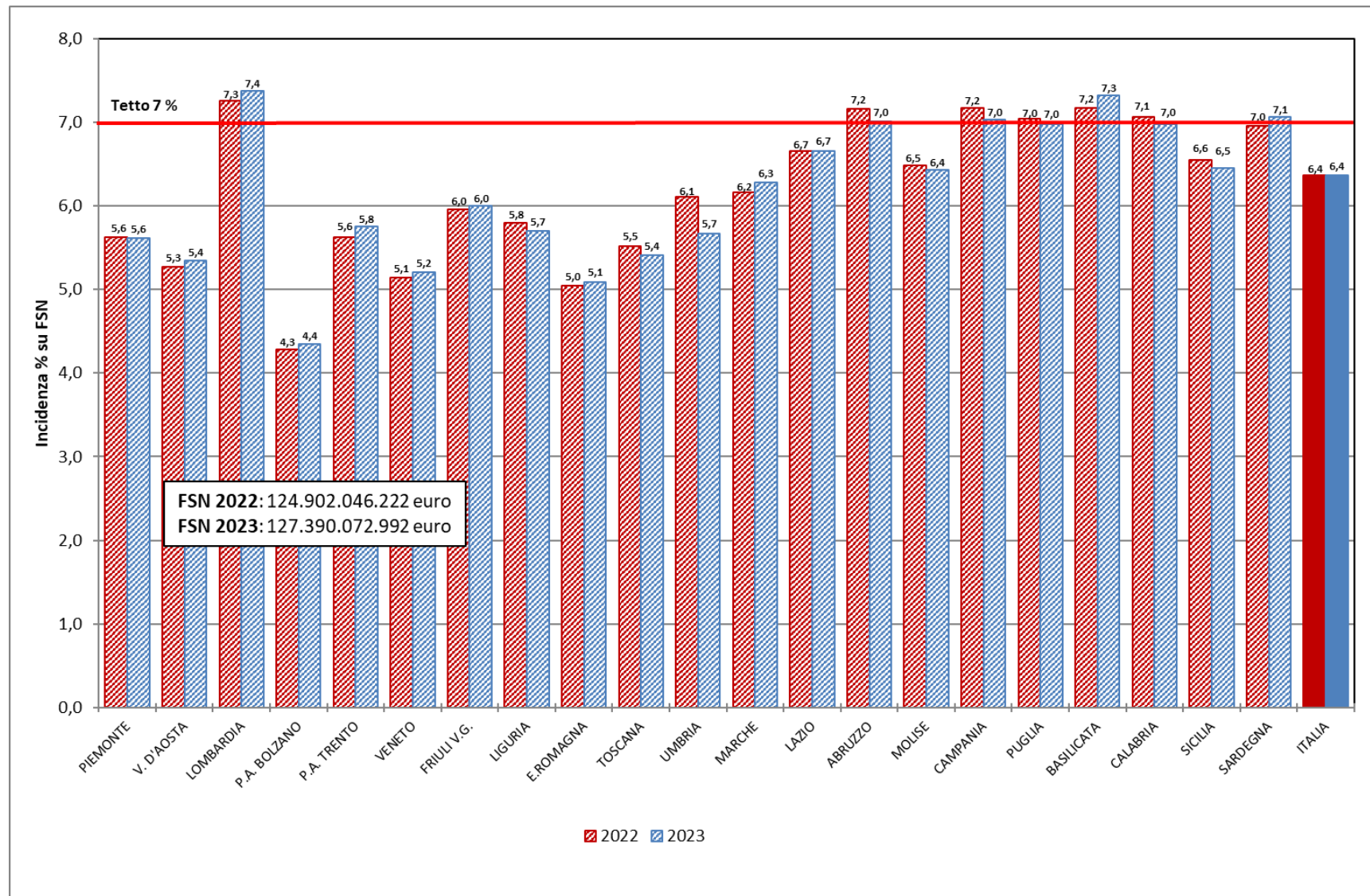
Tabella 8 bis Spesa farmaceutica, come derivante dal dato di tracciabilità del farmaco^m, nel periodo Gennaio-Settembre 2023 per farmaci di classe A, H, C e Cnn e dettaglio della spesa finanziata tramite il fondo per i farmaci innovativi (dati al netto dei Gas Medicinali).

Regione	Classe A		Classe H		Classe C ⁿ
	Innovativi [‡]	Non innovativi	Innovativi [‡]	Non innovativi	
PIEMONTE	16.794.428	300.428.105	29.629.779	456.395.831	45.276.937
V. D'AOSTA	263.815	7.097.021	346.935	10.536.753	1.397.121
LOMBARDIA	46.404.737	516.547.503	78.711.340	926.160.895	83.575.520
P.A. BOLZANO	2.601.437	28.493.406	4.013.086	53.561.315	5.019.220
P.A. TRENTO	2.260.502	31.316.755	3.097.316	42.786.505	4.429.177
VENETO	23.675.534	317.477.648	35.401.897	493.322.179	63.656.976
FRIULI V.G.	5.454.745	81.763.061	10.375.397	152.134.495	14.041.914
LIGURIA	7.805.005	112.652.288	14.879.207	193.316.165	18.449.955
E. ROMAGNA	15.417.169	320.876.266	38.999.481	530.870.703	52.359.729
TOSCANA	18.583.003	255.281.154	35.003.175	416.133.400	42.784.724
UMBRIA	2.318.348	66.430.421	8.376.545	107.673.807	11.070.227
MARCHE	7.569.999	104.729.988	13.487.837	187.617.417	20.731.050
LAZIO	32.398.993	373.528.081	34.900.766	590.527.126	50.392.839
ABRUZZO	6.375.085	104.216.755	10.587.755	156.630.731	16.012.813
MOLISE	829.022	20.076.082	1.664.544	32.079.896	1.906.404
CAMPANIA	19.597.641	434.902.629	30.684.358	660.011.697	43.349.890
PUGLIA	17.724.695	302.435.435	27.869.526	430.391.174	39.635.411
BASILICATA	4.291.280	44.279.563	2.030.935	61.750.251	7.291.809
CALABRIA	7.812.688	141.820.472	10.027.324	207.788.917	18.227.748
SICILIA	24.319.570	307.314.760	27.986.534	457.700.643	44.888.661
SARDEGNA	4.615.414	131.734.199	7.037.228	187.444.295	17.593.384
ITALIA	267.113.111	4.003.401.591	425.110.967	6.354.834.196	602.091.510

^m m la spesa non comprende i vaccini, ai sensi dell'art.15, comma 5, della L.135/12, ed è calcolata sulla base del dato di tracciabilità trasmesso dalle Aziende Farmaceutiche in ottemperanza del DM 15 luglio 2004 del Ministero della Salute.

ⁿ Si sottolinea che la classe C comprende anche farmaci di classe Cnn.

[‡] **NOTA BENE:** Per i farmaci innovativi è riportata la stima per le sole indicazioni innovative, che è stata calcolata considerando, le quote di innovatività per indicazione calcolate sui dati 2023 (gennaio - giugno). Per tutti i nuovi farmaci innovativi dopo giugno 2023 è stata considerata una quota pari al 100%.

Tabella 8 ter Spesa farmaceutica per acquisti diretti (al netto dei Gas Medicinali) individuata tramite il flusso della tracciabilità^m del farmaco nel periodo Gennaio – Settembre 2023 e verifica del rispetto del tetto di spesa del 7,65% , per regione in ordine decrescente di incidenza sul FSN.

Regione	A FSN* Gen-Set 23	B Tetto 7,65%	C Spesa tracciabilità ^m (SOLO classe A e H - Colonne B e C Tab.8)	D Payback ^y	E Stima spesa per farmaci innovativi ^z per le sole indicazioni innovative al netto dei PB coperta dal fondo [§] (§)	F=C-D-E Spesa Acquisti diretti(§)	G=F-B Scostamento assoluto	H=F/A% Inc.% su FSR
SARDEGNA [#]	2.557.678.318	195.662.391	330.831.136	6.267.042	0	324.564.094	128.901.702	12.69
FRIULI V.G. [#]	1.927.615.490	147.462.585	249.727.698	5.238.530	0	244.489.168	97.026.583	12.68
ABRUZZO	2.086.520.477	159.618.816	277.810.327	6.829.931	15.360.918	255.619.479	96.000.662	12.25
CAMPANIA	8.885.115.361	679.711.325	1.145.196.325	25.234.385	45.379.501	1.074.582.439	394.871.114	12.09
UMBRIA	1.448.420.029	110.804.132	184.799.122	3.473.800	10.115.306	171.210.016	60.405.884	11.82
MARCHE	2.437.384.362	186.459.904	313.405.241	6.376.022	19.173.316	287.855.902	101.395.999	11.81
BASILICATA	890.891.471	68.153.198	112.352.029	3.179.312	5.250.149	103.922.568	35.769.371	11.67
F. ROMAGNA	7.247.794.729	554.456.297	906.163.619	18.029.159	50.567.996	837.566.464	283.110.167	11.56
LIGURIA	2.638.537.605	201.848.127	328.652.665	7.268.814	20.728.563	300.655.288	98.807.161	11.39
PUGLIA	6.328.591.254	484.137.231	778.420.830	19.613.976	41.167.158	717.639.695	233.502.464	11.34
CALABRIA	3.052.814.891	233.540.339	367.449.402	7.952.197	15.886.837	343.610.367	110.070.028	11.26
TOSCANA	6.071.798.749	464.492.604	725.000.732	15.352.609	48.940.121	660.708.002	196.215.398	10.88
PIEMONTE	7.024.318.646	537.360.376	803.248.143	16.025.858	42.013.059	745.209.225	207.848.849	10.61
P.A. BOLZANO	816.235.445	62.442.012	88.669.243	2.246.665	0	86.422.578	23.980.567	10.59
MOLISE	488.349.105	37.358.707	54.649.545	1.278.962	2.286.311	51.084.272	13.725.566	10.46
LAZIO	9.156.194.381	700.448.870	1.031.354.967	22.241.650	59.202.265	949.911.052	249.462.182	10.37
VENETO	7.839.734.056	599.739.655	869.877.258	19.376.522	53.109.726	797.391.010	197.651.355	10.17
SICILIA [#]	7.660.462.566	586.025.386	817.321.507	21.016.966	23.102.421	773.202.120	187.176.733	10.09
P.A. TRENTO [#]	845.210.459	64.658.600	79.461.078	2.118.929	0	77.342.149	12.683.549	9.15
V. D'AOSTA [#]	197.728.113	15.126.201	18.244.523	279.921	0	17.964.602	2.838.401	9.09
LOMBARDIA	15.941.159.237	1.219.498.682	1.567.824.474	35.584.485	113.537.748	1.418.702.241	199.203.560	8.90
ITALIA	95.542.554.743	7.309.005.438	11.050.459.86	244.985.738	625.136.890	10.180.337.236	2.871.331.799	10.66

In rosso le Regioni che non rispettano il tetto di spesa.

[‡]NOTA BENE: Stima per le sole indicazioni innovative al netto dei Payback, che è stata calcolata considerando, sia per la Spesa che per i Payback, le quote di innovatività per indicazione calcolate sui dati 2023 (gennaio - giugno). Per tutti i nuovi farmaci innovativi dopo giugno 2023 è stata considerata una quota pari al 100%.

* Fsn 2023 provvisorio comunicato dal Ministero della Salute il 16/06/2023

^m La spesa non comprende i vaccini, ai sensi dell'art.15, comma 5, della L.135/12, ed è calcolata sulla base del dato di tracciabilità trasmesso dalle Aziende Farmaceutiche in ottemperanza del DM 15 Luglio 2004 del Ministero della Salute.

^y Payback a carico delle aziende farmaceutiche; il valore comprende tutti i payback, anche quelli relativi ai farmaci innovativi (Oncologici e Non Oncologici).

^z Per il Fondo per farmaci innovativi (Oncologici e Non Oncologici) è stata considerata la distribuzione definitiva 2022 comunicata dal Mds il 24/10/2022

[#] Le regioni Friuli Venezia Giulia, Valle d'Aosta e Sardegna e le provincie autonome di Bolzano e Trento non aderiscono al fondo per farmaci innovativi, la Sicilia solo in parte (50%). Decreto Ministero della Salute 16/02/2018.

[§] Il valore totale Italia nella colonna E non corrisponde alla somma dei valori regionali perché tiene conto di effetti di compensazione dei valori regionali rispetto al fondo. Di conseguenza ciò si verifica anche nelle colonne F e G che da questa derivano.

Tabella 10 Spesa farmaceutica Gennaio-Settembre 2023 per i medicinali innovativi^P che accedono al fondo del Ministero della Salute.

Regione	A Spesa tracciabilità (spesa totale)‡	B=(A/Totale)*100 Inc.% spesa tracciabilità	C Payback innovativi ^f	D=A-C Spesa al netto dei PayBack‡	E Spesa per le regioni che accedono al Fondo‡	F Spesa per le regioni che NON accedono al Fondo‡	G=D/Pop pesata 2022 Spesa al netto dei PayBack - valore Pro capite	H Peso% degli innovativi sulla Tracciabilità (solo A e H)	I Stima Spesa per le sole indicazioni innovative al netto dei PayBack‡
PIEMONTE	146.005.401	7.0	6.313.114	139.692.288	139.692.288		31.4	18.2	42.013.059
V. D'AOSTA#	2.727.513	0.1	114.251	2.613.262		2.613.262	20.7	14.9	544.795
LOMBARDIA	322.713.314	15.4	16.788.547	305.924.767	305.924.767		31.0	20.6	113.537.748
P.A. BOLZANO#	20.546.126	1.0	1.160.338	19.385.788		19.385.788	39.0	23.2	5.964.162
P.A. TRENTO#	14.971.941	0.7	805.309	14.166.632		14.166.632	26.7	18.8	4.794.203
VENETO	165.033.833	7.9	7.935.436	157.098.397	157.098.397		32.2	19.0	53.109.726
FRIULI V.G.#	50.367.330	2.4	2.320.222	48.047.108		48.047.108	38.0	20.2	14.401.373
LIGURIA	64.163.174	3.1	2.870.037	61.293.137	61.293.137		37.1	19.5	20.728.563
E. ROMAGNA	183.343.261	8.8	6.707.163	176.636.099	176.636.099		39.4	20.2	50.567.996
TOSCANA	147.361.798	7.0	6.431.573	140.930.225	140.930.225		36.8	20.3	48.940.121
UMBRIA	37.794.024	1.8	1.314.031	36.479.993	36.479.993		40.6	20.5	10.115.306
MARCHE	63.306.030	3.0	2.810.342	60.495.689	60.495.689		39.4	20.2	19.173.316
LAZIO	205.085.079	9.8	11.702.503	193.382.576	193.382.576		34.2	19.9	59.202.265
ABRUZZO	46.722.558	2.2	2.220.669	44.501.890	44.501.890		34.2	16.8	15.360.918
MOLISE	8.474.219	0.4	434.793	8.039.426	8.039.426		26.6	15.5	2.286.311
CAMPANIA	195.207.313	9.3	7.219.487	187.987.826	187.987.826		36.2	17.0	45.379.501
PUGLIA	133.854.948	6.4	6.377.724	127.477.224	127.477.224		33.0	17.2	41.167.158
BASILICATA	20.154.271	1.0	1.567.163	18.587.108	18.587.108		34.0	17.9	5.250.149
CALABRIA	53.874.325	2.6	3.410.460	50.463.865	50.463.865		27.9	14.7	15.886.837
SICILIA#	159.350.765	7.6	9.303.232	150.047.533	75.023.766	75.023.766	32.2	19.5	46.204.842
SARDEGNA#	51.184.520	2.4	1.744.388	49.440.132		49.440.132	29.9	15.5	10.508.541
ITALIA	2.092.241.743	100,0	99.550.779	1.992.690.964	1.784.014.275	208.676.689	33,8	18,9	625.136.890

‡NOTA BENE: Le colonne A, C, D, E e F riportano la spesa complessiva ed i Payback per i farmaci inseriti nell'elenco farmaci innovativi, nella colonna I è riportata la stima per le sole indicazioni innovative al netto dei Payback, che è stata calcolata considerando, sia per la Spesa che per i Payback, le quote storiche di innovatività per indicazione del 2023 (cfr. Monitoraggio gennaio-giugno 2023); per tutti i nuovi farmaci innovativi dopo giugno 2023 è stata considerata una quota pari al 100%.

#Le regioni Friuli Venezia Giulia, Valle d'Aosta e Sardegna e le provincie autonome di Bolzano e Trento non aderiscono al fondo per farmaci innovativi, la Sicilia solo in parte (50%).

pp L'elenco di medicinali di classe A e H che accedono al fondo degli innovativi alla data del 30 Settembre 2023 include:BAVENCIO (045613015),BLYNCITO (044550010), BRINEURA (045425016),BYLVAY (049571019, 049571021,049571045), DARZALEX(044885010, 044885022, 044885046), DUPIXENT (045676057, 045676069, 045676095, 045676107, 045676133, 045676145, 045676172, 045676184), FECTROIA (048722019), GIVLAARI (048516013),IMCIVREE (049605013),KAFTRIO (048984013,048984025), KALYDECO (043519026, 043519038, 043519040, 043519053, 043519077),KEYTRUDA (044386011, 044386023), KISQALI (045618030, 045618055), LIBMEDLY (049239015),LUXTURNA (047423013), LYNPARZA (043794015, 043794027, 043794041), MAVIRET (045445018),OPDIVO (044291019, 044291021, 044291033, 044291045), ONPATTRO (046993010), OXLUMO (049177013),ROZLYTREK (048961015, 048961027), SOLIRIS (038083010), TAGRISSO (044729034, 044729046), TECARTUS (049148012), TECENTRIQ (045590015, 045590027), TRODELVY (049780012),VENCLYXTO (045198025, 045198049, 045198052, 045198064, 045198076), VITRAKVI (048215014, 048215026, 048215040), VOXZOGO (049692015, 049692027, 049692039), VYNDAQEL (041663016, 041663030),YERVOY (041275013, 041275025), ZOLGENSMA (048773016, 048773028, 048773030, 048773042, 048773055, 048773067, 048773079, 048773081, 048773105, 048773117, 048773129, 048773131, 048773143, 048773156, 048773168, 048773170, 048773182, 048773194, 048773206, 048773218, 048773220), . Vedi elenchi aggiornati al 30 Settembre 2023

^f Comprende per il periodo Gennaio-Settembre 2023:

- Tetti di prodotto e Accordi Prezzo /Volume: 3,4 mln

- Note di credito da accordi negoziali: € 96,1 mln

- MEA: non presenti

Tabella 11 Spesa farmaceutica della tracciabilità: analisi regionale della composizione per fascia (H, A, C e Cnn) in valore assoluto e percentuale nel periodo Gennaio-Settembre 2023 - dati relativi ai Gas Medicinali (ATC V03AN)*

Regione	A Spesa tracciabilità (totale)	B Spesa tracciabilità (fascia H)	C Spesa per tracciabilità (fascia A)	D Spesa tracciabilità (fascia C) ⁿ	E=B/A*100 Inc.% Traccia di fascia H sul totale	F=C/A*100 Inc.% Traccia di fascia A sul totale	G=D/A*100 Inc.% Traccia di fascia C sul totale
PIEMONTE	17.444.965	3.788.026	13.201.691	455.248	21,7	75,7	2,6
V. D'AOSTA	508.822	72.897	398.177	37.748	14,3	78,3	7,4
LOMBARDIA	25.807.643	3.612.420	21.579.814	615.410	14,0	83,6	2,4
P.A. BOLZANO	777.269	236.782	392.509	147.979	30,5	50,5	19,0
P.A. TRENTO	467.884	283.800	110.872	73.212	60,7	23,7	15,6
VENETO	7.117.089	2.292.542	4.267.522	557.025	32,2	60,0	7,8
FRIULI V.G.	2.756.698	563.320	1.942.101	251.277	20,4	70,5	9,1
LIGURIA	3.043.176	792.626	2.224.098	26.452	26,0	73,1	0,9
E. ROMAGNA	14.913.848	3.644.133	10.533.969	735.746	24,4	70,6	4,9
TOSCANA	9.772.742	1.895.241	7.245.859	631.642	19,4	74,1	6,5
UMBRIA	3.104.109	855.486	2.064.468	184.155	27,6	66,5	5,9
MARCHE	3.968.008	1.351.609	2.476.079	140.320	34,1	62,4	3,5
LAZIO	18.688.776	3.332.139	14.333.545	1.023.091	17,8	76,7	5,5
ABRUZZO	5.532.975	1.622.609	3.645.193	265.173	29,3	65,9	4,8
MOLISE	1.573.471	513.993	1.050.799	8.679	32,7	66,8	0,6
CAMPANIA	17.337.391	5.946.114	10.662.624	728.653	34,3	61,5	4,2
PUGLIA	17.817.671	4.366.240	12.286.372	1.165.059	24,5	69,0	6,5
BASILICATA	2.676.404	508.466	2.056.122	111.816	19,0	76,8	4,2
CALABRIA	10.619.667	2.921.792	7.519.670	178.205	27,5	70,8	1,7
SICILIA	24.951.609	6.671.932	17.763.467	516.210	26,7	71,2	2,1
SARDEGNA	6.612.806	2.425.267	4.060.403	127.136	36,7	61,4	1,9
ITALIA	195.493.022	47.697.435	139.815.352	7.980.235	24,4	71,5	4,1

* Legge 145 del 30 dicembre 2018, art 1, comma 575.

ⁿSi sottolinea che la classe C comprende anche farmaci di classe Cnn.

Tabella 11 bis Spesa farmaceutica per acquisti diretti per Gas Medicinali, individuata tramite il flusso della tracciabilità^m del farmaco nel periodo Gennaio-Settembre 2023 e verifica del rispetto del tetto di spesa del 0,20%, per regione in ordine decrescente di incidenza sul FSN

Regione	A FSN [*] Gen-Set 2023	B Tetto 0,20	C Spesa tracciabilità ^m (SOLO classe A e H - Colonne B e C Tab.11)	D Payback ^y	E=C-D Spesa Acquisti diretti [§]	F=E-B Scost. assoluto	G=E/A% Inc %	H=E/Pop pesata 2022 Spesa Pro capite
CALABRIA	3.052.814.891	6.105.630	10.441.463	0	10.441.463	4.335.833	0,34	5,8
MOLISE	488.349.105	976.698	1.564.792	0	1.564.792	588.094	0,32	5,2
SICILIA	7.660.462.566	15.320.925	24.435.399	0	24.435.399	9.114.474	0,32	5,2
BASILICATA	890.891.471	1.781.783	2.564.588	0	2.564.588	782.805	0,29	4,7
PUGLIA	6.328.591.254	12.657.183	16.652.612	0	16.652.612	3.995.429	0,26	4,3
SARDEGNA	2.557.678.318	5.115.357	6.485.670	0	6.485.670	1.370.313	0,25	3,9
ABRUZZO	2.086.520.477	4.173.041	5.267.802	0	5.267.802	1.094.761	0,25	4,1
PIEMONTE	7.024.318.646	14.048.637	16.989.717	0	16.989.717	2.941.080	0,24	3,8
V. D'AOSTA	197.728.113	395.456	471.074	0	471.074	75.618	0,24	3,7
UMBRIA	1.448.420.029	2.896.840	2.919.954	0	2.919.954	23.114	0,20	3,2
E. ROMAGNA	7.247.794.729	14.495.589	14.178.102	0	14.178.102	-317.488	0,20	3,2
LAZIO	9.156.194.381	18.312.389	17.665.685	0	17.665.685	-646.704	0,19	3,1
CAMPANIA	8.885.115.361	17.770.231	16.608.738	0	16.608.738	-1.161.492	0,19	3,2
LOMBARDIA	15.941.159.237	31.882.318	25.192.233	0	25.192.233	-6.690.085	0,16	2,6
MARCHE	2.437.384.362	4.874.769	3.827.688	0	3.827.688	-1.047.081	0,16	2,5
TOSCANA	6.071.798.749	12.143.597	9.141.100	0	9.141.100	-3.002.498	0,15	2,4
FRIULI V.G.	1.927.615.490	3.855.231	2.505.421	0	2.505.421	-1.349.810	0,13	2,0
LIGURIA	2.638.537.605	5.277.075	3.016.724	0	3.016.724	-2.260.351	0,11	1,8
VENETO	7.839.734.056	15.679.468	6.560.064	0	6.560.064	-9.119.404	0,08	1,3
P.A. BOLZANO	816.235.445	1.632.471	629.290	0	629.290	-1.003.181	0,08	1,3
P.A. TRENTO	845.210.459	1.690.421	394.671	0	394.671	-1.295.750	0,05	0,7
ITALIA	95.542.554.743	191.085.109	187.512.787	0	187.512.787	-3.572.322	0,20	3,2

In rosso le Regioni che non rispettano il tetto di spesa.

** Fsn 2023 provvisorio comunicato dal Ministero della Salute il 16/06/2023*

^m la spesa ed è calcolata sulla base del dato di Tracciabilità trasmesso dalle Aziende Farmaceutiche in ottemperanza del DM 15 luglio 2004 del Ministero della Salute.

^yPayback a carico delle Aziende Farmaceutiche.

Tabella 12 Spesa farmaceutica (A e H), come derivante dal dato di tracciabilità^m del farmaco, per il periodo Gennaio-Settembre 2023: dettaglio della spesa finanziata per Gas Medicinali, della spesa al netto dei Gas Medicinali e dei farmaci innovativi.

Regione	A Spesa tracciabilità totale ^m	B Spesa tracciabilità (SOLO A e H)	C Stima spesa per le sole indicazioni innovative per Farmaci Innovativi [‡]	D=B-C Spesa tracciabilità al netto dei farmaci Innovativi	E Spesa tracciabilità A e H per Gas medicinali	F=D-E Spesa tracciabilità al netto dei Gas Medicinali e degli Innovativi	Payback				K=F-I Acquisti diretti farmaci Non Innovativi al netto dei Gas Medicinali	L=E-J Acquisti diretti Gas Medicinali	M=C-H Acquisti diretti farmaci Innovativi [‡]	N=C-H - fondo Acquisti diretti farmaci Innovativi [‡] al netto del fondo
							G Totale Farmaci	H di cui Farmaci Innovativi [‡]	I di cui Farmaci Non Innovativi	J di cui Gas Medicinali				
PIEMONTE	865.970.045	820.237.860	46.424.207	773.813.653	16.989.717	756.823.936	16.025.858	4.411.148	11.614.711	0	745.209.225	16.989.717	42.013.059	-22.954.813
V. D'AOSTA [#]	20.150.467	18.715.597	610.749	18.104.848	471.074	17.633.774	279.921	65.954	213.968	0	17.419.807	471.074	544.795	544.795
LOMBARDIA	1.677.207.637	1.593.016.707	125.116.077	1.467.900.631	25.192.233	1.442.708.398	35.584.485	11.578.329	24.006.156	0	1.418.702.241	25.192.233	113.537.748	-74.619.178
P.A. BOLZANO	94.465.733	89.298.533	6.614.523	82.684.011	629.290	82.054.720	2.246.665	650.360	1.596.304	0	80.458.416	629.290	5.964.162	5.964.162
P.A. TRENTO [#]	84.358.139	79.855.750	5.357.818	74.497.931	394.671	74.103.260	2.118.929	563.616	1.555.314	0	72.547.947	394.671	4.794.203	4.794.203
VENETO	940.651.322	876.437.322	59.077.432	817.359.890	6.560.064	810.799.826	19.376.522	5.967.706	13.408.816	0	797.391.010	6.560.064	53.109.726	-28.262.463
FRIULI V.G. [#]	266.526.309	252.233.119	15.830.142	236.402.977	2.505.421	233.897.556	5.238.530	1.428.769	3.809.761	0	230.087.795	2.505.421	14.401.373	14.401.373
LIGURIA	350.145.797	331.669.390	22.684.212	308.985.178	3.016.724	305.968.453	7.268.814	1.955.649	5.313.166	0	300.655.288	3.016.724	20.728.563	-9.814.894
E. ROMAGNA	973.437.196	920.341.721	54.416.650	865.925.070	14.178.102	851.746.969	18.029.159	3.848.655	14.180.505	0	837.566.464	14.178.102	50.567.996	-32.143.505
TOSCANA	777.558.198	734.141.832	53.586.178	680.555.654	9.141.100	671.414.554	15.352.609	4.646.057	10.706.552	0	660.708.002	9.141.100	48.940.121	-18.677.539
UMBRIA	198.973.458	187.719.076	10.694.894	177.024.182	2.919.954	174.104.228	3.473.800	579.588	2.894.212	0	171.210.016	2.919.954	10.115.306	-6.089.028
MARCHE	338.104.299	317.232.929	21.057.836	296.175.093	3.827.688	292.347.405	6.376.022	1.884.519	4.491.503	0	287.855.902	3.827.688	19.173.316	-4.758.846
LAZIO	1.100.436.581	1.049.020.651	67.299.760	981.720.891	17.665.685	964.055.207	22.241.650	8.097.495	14.144.155	0	949.911.052	17.665.685	59.202.265	-37.922.131
ABRUZZO	299.356.115	283.078.129	16.962.840	266.115.289	5.267.802	260.847.487	6.829.931	1.601.923	5.228.008	0	255.619.479	5.267.802	15.360.918	-2.820.944
MOLISE	58.129.421	56.214.337	2.493.566	53.720.770	1.564.792	52.155.978	1.278.962	207.256	1.071.706	0	51.084.272	1.564.792	2.286.311	-1.402.796
CAMPANIA	1.205.883.606	1.161.805.064	50.282.000	1.111.523.064	16.608.738	1.094.914.326	25.234.385	4.902.498	20.331.887	0	1.074.582.439	16.608.738	45.379.501	-50.059.307
PUGLIA	835.873.912	795.073.441	45.594.221	749.479.221	16.652.612	732.826.609	19.613.976	4.427.063	15.186.914	0	717.639.695	16.652.612	41.167.158	-20.212.220
BASILICATA	122.320.243	114.916.617	6.322.215	108.594.402	2.564.588	106.029.814	3.179.312	1.072.066	2.107.246	0	103.922.568	2.564.588	5.250.149	-1.811.444
CALABRIA	396.296.817	377.890.864	17.840.012	360.050.852	10.441.463	349.609.389	7.952.197	1.953.175	5.999.022	0	343.610.367	10.441.463	15.886.837	-11.019.369
SICILIA [#]	887.161.776	841.756.906	52.306.104	789.450.802	24.435.399	765.015.404	21.016.966	6.101.261	14.915.705	0	750.099.698	24.435.399	46.204.842	11.492.292
SARDEGNA [#]	355.037.325	337.316.806	11.652.643	325.664.163	6.485.670	319.178.493	6.267.042	1.144.102	5.122.941	0	314.055.553	6.485.670	10.508.541	10.508.541
ITALIA	11.848.044.395	11.237.972.651	692.224.078	10.545.748.574	187.512.787	10.358.235.786	244.985.738	67.087.188	177.898.550	0	10.180.337.236	187.512.787	625.136.890	-274.863.110

[#]NOTA BENE: La colonna C riporta la stima per le sole indicazioni innovative per i farmaci inseriti nell'elenco farmaci innovativi, nella colonna H è riportata la stima dei Payback per indicazione; queste stime sono state calcolate considerando le quote storiche di innovatività per indicazione del 2023 (cfr. Monitoraggio gennaio - giugno); per tutti i nuovi farmaci innovativi dopo giugno 2023 è stata considerata una quota pari al 100%.

^mLa spesa non comprende i vaccini ed è calcolata sulla base del dato di Tracciabilità trasmesso dalle Aziende Farmaceutiche in ottemperanza del DM 15 luglio 2004 del Ministero della Salute.

[#] Le regioni Friuli Venezia Giulia, Valle d'Aosta e Sardegna e le provincie autonome di Bolzano e Trento non aderiscono al fondo per farmaci innovativi (cfr. Tab.9, che verrà pubblicata nel monitoraggio definitivo di Gennaio - Dicembre 2023), la Sicilia solo in parte (50%). Decreto Ministero della Salute 16/02/2018
Per il Fondo per farmaci innovativi 2023 è stata considerata la ripartizione regionale definitiva 2022 comunicata dal MdS il 24/10/2022

Tabella 12 bis Verifica del rispetto del tetto di spesa programmato della spesa farmaceutica per acquisti diretti^w (7,65%+0,20) nel periodo Gennaio-Settembre 2023

	Spesa	FSN*	Tetto spesa programmata	%	Scostamento assoluto	% su FSN
Spesa per farmaci al netto dei Gas Medicinali	10.180,3	95.542,6	7.309,0	7,65%	2.871,3	10,66
di cui						
Spesa per farmaci non innovativi al netto dei Gas Medicinali	10.180,3	95.542,6	7.309,0	7,65%	2.871,3	10,66
Spesa per farmaci innovativi non coperta dal fondo‡	0,0	95.542,6	7.309,0			0,00
Spesa per Gas Medicinali	187,5	95.542,6	191,1	0,20%	-3,6	0,20
Spesa Complessiva	10.367,9	95.542,6		7,65% + 0,20%	2.871,3	10,85

Dati in milioni di €

* Fsn 2023 provvisorio comunicato dal Ministero della Salute il 24/10/2022

‡NOTA BENE: Stima per le sole indicazioni innovative al netto dei Payback, che è stata calcolata considerando, sia per la Spesa che per i Payback, le quote storiche di innovatività per indicazione del 2023 (cfr. Monitoraggio gennaio – giugno 2023); per tutti i nuovi farmaci innovativi dopo giugno 2023 è stata considerata una quota pari al 100%.

^w Spesa farmaceutica per acquisti diretti ai sensi dell'art. 1 comma 398 della L. 232 del 11 Dicembre 2017 che definisce il tetto della spesa farmaceutica ospedaliera, che assume la denominazione di «tetto della spesa farmaceutica per acquisti diretti» e che a decorrere dall'anno 2021 è definito nella misura del 7,65%. La legge 145/2018 ha rideterminato il tetto degli acquisti diretti incorporando lo 0,20% come tetto per acquisti diretti di gas medicinali ATC V03AN.

Spesa per acquisti diretti = Spesa per acquisti diretti = Spesa per farmaci di classe A e H compresi i Gas Medicinali esclusi i vaccini (cfr Colonna F tab 12 ter) - Payback - Spesa per Farmaci innovativi dal Fondo (al netto dei PB)

Dalla spesa farmaceutica rilevata tramite la tracciabilità del farmaco (DM 15-7-2004) sono stati considerati i medicinali di fascia A e H ed è stata eliminata la spesa per vaccini. Inoltre tale spesa è stata calcolata al netto dei payback e al netto del fondo degli innovativi

1. Payback relativo alla sospensione della riduzione di prezzo del 5 per cento per medicinali di fascia A e H erogati in regime di erogati in regime di assistenza non convenzionata, ai sensi dell'art. 1 comma 796, lettera g della legge 27 dicembre 2006, n. 296, e successive proroghe (dato effettivo Gennaio-Settembre 2023: 70,8 milioni di euro)

2. Payback dovuti a fronte del ripiano dello sfondamento dei tetti di prodotto ed Eccedenza degli accordi Negoziati P/V disciplinati dalla delibera CIPE n.3 del 1 febbraio 2001 in attuazione di quanto disposto dall'art.48, comma 33 del decreto legge n.269 del 30 Novembre 2003, convertito con modificazioni dalla Legge n.326 del 24 novembre 2003, attribuiti per cassa (al momento della pubblicazione del provvedimento di ripiano in G.U.) Per quanto riguarda il calcolo del PayBack qualora si tratti di farmaco in fascia A si imputa il payback alla spesa convenzionata, qualora in classe H o in fascia A-PHT agli acquisti diretti (impatto Gennaio-Settembre 2023 pari a 33,2 milioni di euro).

3. Pay-back dovuti a fronte delle note di credito relative agli accordi negoziali (impatto Gennaio - Settembre 2023 pari a 98,7 mln di euro)

4. Payback versati dalle aziende farmaceutiche, anche sotto forma di extra-sconti, in applicazione di procedure di rimborsabilità condizionata (payment by results, risk-sharing e cost-sharing) sottoscritte in sede di contrattazione del prezzo del medicinale ai sensi dell'articolo 48, comma 33, del decreto-legge 30 Novembre 2003, n.269, convertito con modificazioni dalla legge 24 novembre 2003, n.326, criterio per cassa (impatto Gennaio-Settembre 2023 pari a 42,3 milioni di euro); dati aggiornati al 01/01/2024.

5. Importi relativi ai payback 2020 ai sensi dell'art. 48, comma 33-bis, del D.L. 269/2003, conv. dalla L. 326/2003 e ss.mm.ii. ai sensi dell'art. 11, comma 1, del D.L. 158/2012, conv. dalla L. 189/2012 (cd. "payback di manovra"). Per quanto riguarda il calcolo del PayBack qualora si tratti di farmaco in fascia A si imputa il payback alla spesa convenzionata, qualora in classe H o in fascia A-PHT agli acquisti diretti (impatto Gennaio-Settembre 2023 pari a 0 milioni di euro).

Tabella 13 Spesa farmaceutica convenzionata e per acquisti diretti nel periodo Gennaio-Settembre 2023 e verifica del rispetto delle risorse complessive del 14,85%, per regione in ordine decrescente di incidenza sul FSN.

Regione	A FSN* Gen-Set 23	B Soglia 14,85%	C Spesa Convenzionata ^f	D Spesa per Acquisti diretti ^{w(**)}	E=C+D Spesa complessiva ^(**)	F=E-B Scostamento assoluto ^(**)	G=F-B Inc.%	H=F/A% Inc.% Scostamento
SARDEGNA [#]	2.557.678.318	379.815.230	180.692.267	331.049.764	511.742.030	131.926.800	20,01	5,16
ABRUZZO	2.086.520.477	309.848.291	146.289.008	260.887.281	407.176.289	97.327.998	19,51	4,66
CAMPANIA	8.885.115.361	1.319.439.631	624.553.087	1.091.191.177	1.715.744.264	396.304.633	19,31	4,46
BASILICATA	890.891.471	132.297.383	65.210.849	106.487.157	171.698.005	39.400.622	19,27	4,42
FRIULI V.G. [#]	1.927.615.490	286.250.900	115.599.731	246.994.589	362.594.320	76.343.419	18,81	3,96
PUGLIA	6.328.591.254	939.795.801	441.922.842	734.292.307	1.176.215.149	236.419.348	18,59	3,74
CALABRIA	3.052.814.891	453.343.011	212.987.621	354.051.830	567.039.450	113.696.439	18,57	3,72
MARCHE	2.437.384.362	361.951.578	153.100.666	291.683.591	444.784.257	82.832.679	18,25	3,40
UMBRIA	1.448.420.029	215.090.374	82.073.308	174.129.970	256.203.278	41.112.903	17,69	2,84
LAZIO	9.156.194.381	1.359.694.866	610.153.399	967.576.737	1.577.730.136	218.035.270	17,23	2,38
MOLISE	488.349.105	72.519.842	31.384.895	52.649.064	84.033.959	11.514.117	17,21	2,36
LIGURIA	2.638.537.605	391.822.834	150.323.086	303.672.012	453.995.098	62.172.263	17,21	2,36
SICILIA [#]	7.660.462.566	1.137.578.691	494.475.625	797.637.519	1.292.113.143	154.534.452	16,87	2,02
E. ROMAGNA	7.247.794.729	1.076.297.517	368.827.304	851.744.566	1.220.571.870	144.274.353	16,84	1,99
PIEMONTE	7.024.318.646	1.043.111.319	393.734.423	762.198.942	1.155.933.365	112.822.046	16,46	1,61
TOSCANA	6.071.798.749	901.662.114	328.708.365	669.849.102	998.557.467	96.895.353	16,45	1,60
LOMBARDIA	15.941.159.237	2.367.262.147	1.174.566.238	1.443.894.474	2.618.460.712	251.198.566	16,43	1,58
VENETO	7.839.734.056	1.164.200.507	407.315.982	803.951.074	1.211.267.056	47.066.548	15,45	0,60
P.A. BOLZANO	816.235.445	121.210.964	35.517.052	87.051.869	122.568.921	1.357.958	15,02	0,17
P.A. TRENTO [#]	845.210.459	125.513.753	48.586.114	77.736.820	126.322.935	809.182	14,95	0,10
V. D'AOSTA [#]	197.728.113	29.362.625	10.580.195	18.435.676	29.015.872	-346.753	14,67	-0,18
ITALIA	95.542.554.743	14.188.069.379	6.076.602.056	10.367.850.024	16.444.452.080	2.256.382.700	17,21	2,36

In rosso le Regioni che non rispettano il tetto di spesa.

* Fsn 2023 provvisorio comunicato dal Ministero della Salute il 16/06/2023

^f Spesa convenzionata definita ai sensi dell'art. 15, comma 3, del Decreto Legge 6 Agosto 2012, n. 95, convertito, con modificazioni, dalla Legge 7 agosto 2012, n. 135, al netto dei payback a carico delle aziende farmaceutiche, vedi nota in fondo a tabella 7.

^w Spesa farmaceutica per acquisti diretti definita ai sensi dell'art. 15, comma 8, lettera d) del D.L. 6 agosto 2012, n.95, convertito, con modificazioni dalla L. 7 agosto 2012, n.135, come modificata dall'art.49, comma 2-bis, lettera a), del D.L. 21 giugno 2013, n.69, convertito in L. 9 agosto 2013, n. 98, successivamente modificato dalla L. 232/16, successivamente modificata dalla L. 145/18 al netto dei pay-back a carico delle aziende farmaceutiche.

^(**) I dati sono al netto del fondo dei farmaci innovativi; Per il Fondo per farmaci innovativi è stata considerata la ripartizione regionale definitiva 2022 2023 comunicata dal MdS il 24/10/2022 .NOTA BENE: Stima per le sole indicazioni innovative al netto dei Payback, che è stata calcolata considerando, sia per la Spesa che per i Payback, le quote di innovatività per indicazione calcolate sui dati 2023 (gennaio - giugno). Per tutti i nuovi farmaci innovativi dopo giugno 2023 è stata considerata una quota pari al 100%.

[#] Le regioni Friuli Venezia Giulia, Valle d'Aosta e Sardegna e le province autonome di Bolzano e Trento non aderiscono al fondo per farmaci innovativi, la Sicilia solo in parte (50%). Decreto Ministero della Salute 16/02/2018. Il valore totale Italia nelle colonne D, E ed F non corrisponde alla somma dei valori regionali.

Tabella 14 Spesa per medicinali registrata nel conto economico (CE) regionale al termine del 3° trimestre 2023 e confronto con la spesa per l'acquisto di medicinali da parte delle strutture sanitarie pubbliche (rilevata dalla tracciabilità del farmaco ai sensi del DM 15-7-2004) nel periodo Gennaio-Settembre 2023, e con la spesa rilevata attraverso i flussi informativi NSIS alimentati dalle Regioni nel medesimo periodo.

Regione	A Spesa da modello CE*	B Spesa tracciabilità**	C Spesa da flussi regionali***	B/A Inc% tracciabilità**	C/A Inc% flussi regionali***
PIEMONTE	866.056.366	865.970.045	795.593.800	100,0	91,9
V. D'AOSTA	19.646.250	20.150.467	16.929.589	102,6	86,2
LOMBARDIA	1.637.599.958	1.677.207.637	1.682.798.698	102,4	102,8
P.A. BOLZANO	93.710.701	94.465.733	95.430.278	100,8	101,8
P.A. TRENTO	83.973.750	84.358.139	94.263.239	100,5	112,3
VENETO	936.677.202	940.651.322	964.417.476	100,4	103,0
FRIULI V.G.	263.790.078	266.526.309	275.455.960	101,0	104,4
LIGURIA	337.297.014	350.145.797	344.306.959	103,8	102,1
E. ROMAGNA	910.492.398	973.437.196	976.915.921	106,9	107,3
TOSCANA	765.246.907	777.558.198	736.488.873	101,6	96,2
UMBRIA	189.416.469	198.973.458	184.812.517	105,0	97,6
MARCHE	346.206.770	338.104.299	346.353.162	97,7	100,0
LAZIO	1.085.976.436	1.100.436.581	1.067.920.445	101,3	98,3
ABRUZZO	297.053.814	299.356.115	282.714.851	100,8	95,2
MOLISE	57.244.036	58.129.421	64.098.040	101,5	112,0
CAMPANIA	1.207.510.744	1.205.883.606	1.179.317.385	99,9	97,7
PUGLIA	838.269.171	835.873.912	783.676.089	99,7	93,5
BASILICATA	118.498.519	122.320.243	102.174.511	103,2	86,2
CALABRIA	391.377.110	396.296.817	362.291.658	101,3	92,6
SICILIA	893.608.253	887.161.776	833.254.351	99,3	93,2
SARDEGNA	287.606.056	355.037.325	310.547.444	123,4	108,0
ITALIA	11.627.258.002	11.848.044.395	11.499.761.245	101,9	98,9

* spesa conto economico associata al codice BA0040, relativa a Medicinali con AIC, ad eccezione di vaccini, emoderivati di produzione regionale, ossigeno e altri gas medicali, e BA0051 relativa a Ossigeno e altri gas medicali, al termine del 3° trimestre del 2023.

** spesa farmaceutica rilevata attraverso il flusso informativo NSIS alimentato dalle Ditte farmaceutiche (DM 15 luglio 2004) al netto dei vaccini.

*** spesa farmaceutica erogata ai pazienti e rilevata attraverso il flusso informativo NSIS alimentato dalle regioni relativamente ai consumi ospedalieri (DM 4 febbraio 2009) + i consumi in distribuzione diretta e per conto (DM 31 luglio 2007) al netto dei vaccini.

Tabella 14 bis Spesa per medicinali registrata nel conto economico (CE) regionale al termine del 3° trimestre 2023 per OSSIGENO e confronto con la spesa per l'acquisto di medicinali da parte delle strutture sanitarie pubbliche (rilevata dalla tracciabilità del farmaco ai sensi del DM 15-7-2004) nel periodo Gennaio-Settembre 2023, e con la spesa rilevata attraverso i flussi informativi NSIS alimentati dalle Regioni nel medesimo periodo.

Regione	A Spesa da modello CE*	B Spesa tracciabilità**	C Spesa da flussi regionali***	B/A Inc% tracciabilità**	C/A Inc% flussi regionali***
PIEMONTE	20.631.143	17.444.965	16.631.940	84,6	80,6
V. D'AOSTA	0	508.822	111.689		
LOMBARDIA	1.763.344	25.807.643	25.542.265	1.463,6	1.448,5
P.A. BOLZANO	834.670	777.269	917.027	93,1	109,9
P.A. TRENTO	862.500	467.884	896.986	54,2	104,0
VENETO	9.377.267	7.117.089	7.684.859	75,9	82,0
FRIULI V.G.	1.819.685	2.756.698	5.323.982	151,5	292,6
LIGURIA	1.420.319	3.043.176	3.156.317	214,3	222,2
E. ROMAGNA	7.221.711	14.913.848	13.944.335	206,5	193,1
TOSCANA	11.723.631	9.772.742	5.578.666	83,4	47,6
UMBRIA	5.532.235	3.104.109	3.209.919	56,1	58,0
MARCHE	5.246.353	3.968.008	3.992.621	75,6	76,1
LAZIO	17.592.450	18.688.776	15.809.532	106,2	89,9
ABRUZZO	5.646.548	5.532.975	6.526.812	98,0	115,6
MOLISE	2.574.639	1.573.471	1.565.850	61,1	60,8
CAMPANIA	20.086.474	17.337.391	16.788.013	86,3	83,6
PUGLIA	19.071.042	17.817.671	12.146.624	93,4	63,7
BASILICATA	1.724.788	2.676.404	173.758	155,2	10,1
CALABRIA	12.524.063	10.619.667	8.024.075	84,8	64,1
SICILIA	28.508.796	24.951.609	21.935.887	87,5	76,9
SARDEGNA	2.044.002	6.612.806	5.069.952	323,5	248,0
ITALIA	176.205.659	195.493.022	175.031.105	110,9	99,3

* spesa conto economico associata al codice BA0051 relativa a Ossigeno e altri gas medicali, al termine del 3° trimestre del 2023.

** spesa farmaceutica rilevata attraverso il flusso informativo NSIS alimentato dalle Ditte farmaceutiche (DM 15 luglio 2004) al netto dei vaccini.

*** spesa farmaceutica erogata ai pazienti e rilevata attraverso il flusso informativo NSIS alimentato dalle regioni relativamente ai consumi ospedalieri (DM 4 febbraio 2009) + i consumi in distribuzione diretta e per conto (DM 31 luglio 2007) al netto dei vaccini.

Grafico 3 – Scostamento dal tetto della Spesa convenzionata e dal tetto della Spesa per Acquisti diretti – Valori regionali e nazionale

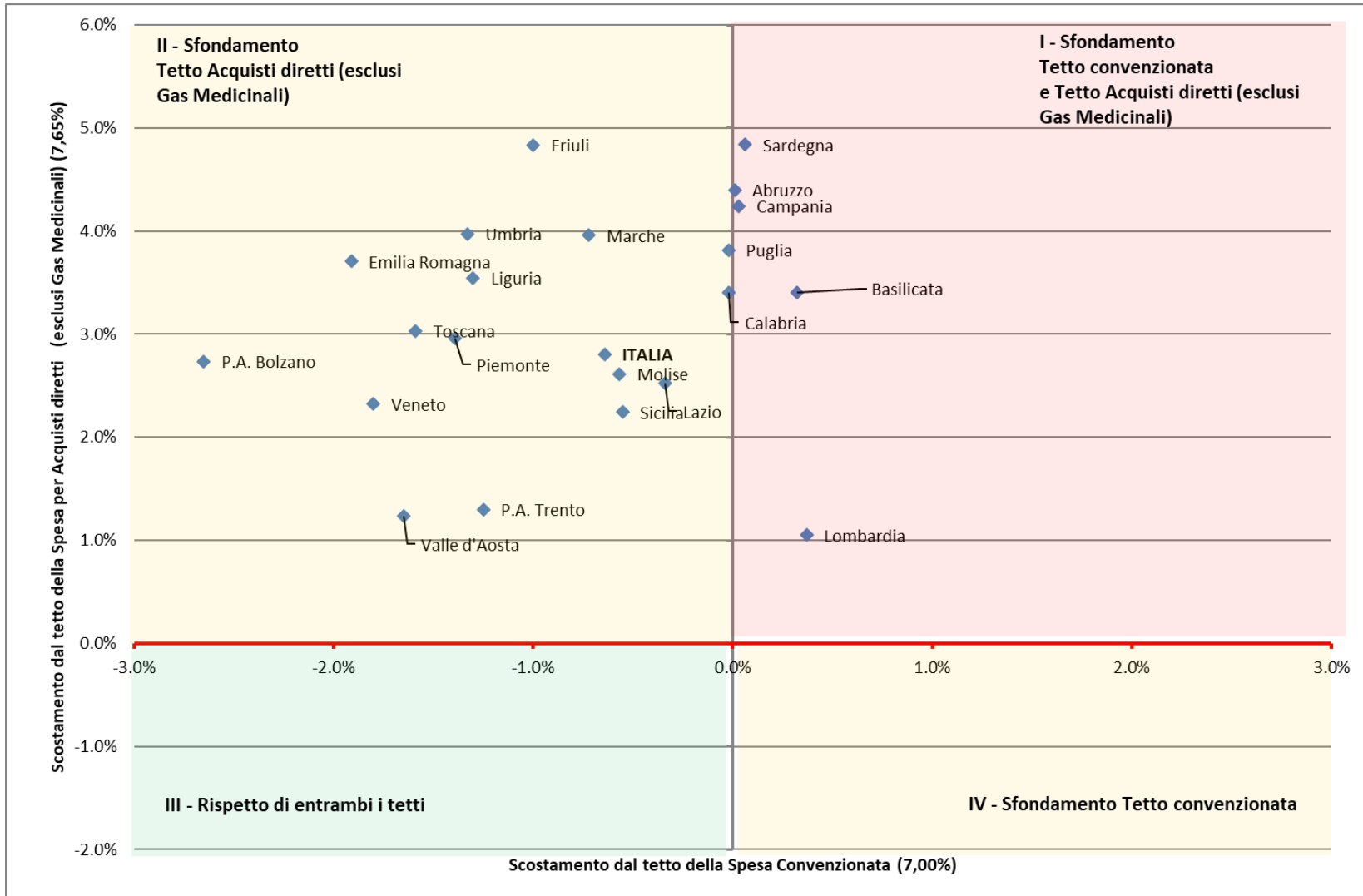

Grafico 4 – Scostamento dal tetto della Spesa per Acquisti diretti al netto dei Gas Medicinali e dal tetto della Spesa per Acquisti diretti per Gas Medicinali– Valori regionali e nazionale

